明治卅九年十月廿四日第三種郵便物認可
大同元年七月二十六日第三種郵便物認可

康德七年四月廿八日　昭和十五年四月廿八日　THE SHENG CHING SHIH PAO　(日刊)　星期日　陰曆庚辰年三月廿一日　西曆一千九百四十年　第一萬零七百八十四號　(一)

盛京時報

晚刊

四月廿七日發行

本報價目本埠每份每月一圓四角(國幣)　外埠郵費在內每份每月一圓六角(國幣)　零售每份六分(國幣)
廣告費五號字每行十一字一日貳圓(國幣)長期另議
發行人　染谷保藏　編輯人　菊池貞二　印刷人　東光明
發行所　奉天稠田町第九號　盛京時報社

宮庭御營造勤勞奉仕
分期動員舉行
忠君熱誠畢現無遺

【新京專電】宮庭御營造勤勞奉仕作業之康德七年度工事面積、爲九千八百萬平方米、人員須四萬人、現定在遠離國都之各縣、旗、市、選定二十歲以上至四十歲之協和會運動中堅層男子、自五月上旬起、至八月下旬止、分七期奉仕、至青年代表、則由各省選出百名十六歲至廿歲之身體志操俱爲堅强之青年、於奉仕開始前日午後四時、齊到協和會中央本部、由翌日起、開始神聖之奉仕作業、至於一般縣、旗、市民奉仕代表及青年奉仕代表派遣區分之比率如左、

一般縣、旗市民奉仕代表派遣區分

△第一期、(五月十五日—同二十一日)吉林牡丹江、一四四名、
△第二期、(五月二十八日—六月三日)奉天、一六〇名、
△第三期、(六月十四日—同二十日)濱江、安東、一五〇名、
△第四期、(六月二十五日—七月一日)錦州間島、東安、一四四名、
△第五期(七月五日—同十一日)龍江、通化、一四四名、
△第六期、(八月一日—八月七日)北安、熱河一四四名、
△第七期(八月十三日—八月十九日)興安北三江、黑河、興安東、興安南、一七七名、

青年奉仕代表派遣區分(括弧內爲人員數)

東安(三)安東(五)錦州(八)吉林(一一)濱江(一一)龍江(六)三江(六)牡丹江(三)通化(五)間島(四)奉天(一八)熱河(五)興安南(三)興安西(二)興安北(二)興安東(二)(北安(五)黑河(五)

抗戰迷夢已醒 歸順者接踵而至

【濟南廿日電】因日軍無寧日之肅清工作、彼抗日前衛、已被徹底殲滅、山東省內之游系大小匪團、厭抗戰而望和平之機運、愈趨濃厚、不問知識與否、均示熾烈之動向、且東亞新秩序日進、今又有中央政府誕生、是以悔悟重慶政權武力抗戰之無意義、迷夢已醒、而屢有歸降者、茲舉其主要者如左、

一、山東省保安第十八旅第六團長婁時武以下四百名、廿一日、携迫擊砲三、小槍三百八十、手槍二十、擲彈筒十二、歸順井手部隊、

一、潘樹金以下八百四十名、二十一日歸順〇〇部隊、近將舉行正式歸順式、

一、二十一日張會蘭以下二百五十名、歸順礪波部隊、共繳納兵器小槍百四十九、手槍二十、

掃蕩澤州北殘敵

【澤州廿七日電】入澤州城後、即行準備進攻之原、西田精銳部隊、不暇少息、廿六日薄暮、即開始向北方進擊、廿七日午前九時、早已進出至澤州北方廿公里太陽村、對於七十一軍之殘敵約二千加以掃蕩中、

設勤勞奉仕隊於首都
統制奉仕人員
下月十日舉行開工式

【新京專電】康德五年五月十日、宮廷御營造開工式嚴肅執行以來、四千萬國民之熱意、皆欲營造勤勞奉仕、舉國敬待早日竣工、協和會中央本部於廿六日已發表統制此等奉仕之本年度『協和勤勞奉仕隊』要項、即設協和勤勞奉仕隊於協和會首都本部內、首都固不待言、並以各地方縣、旗市分會員、協和義勇奉公隊、協和青少年團員、學生、國防婦人會員、女學校學生等所有團隊十萬三千餘名爲總動員、於下月十日前誠意奉仕、同時明確宮廷御營造奉仕之意義、努力於建國精神之徹底、國家觀念之涵養、使上下一氣繼續規律的活動、而振起旺盛之奉仕精神、一方更努力於協和會精神之徹底、

新中國的新氣象、在天空、在街頭、也在女人們的群裡、看呵、圖上的女無線電技師、在『吐』、『吃』、『吐』、『吃』的響聲裡、彷彿送着『新秩序建設』的記事、圖下的白衣天使、正在熱心調劑着藥方、是不是、您的鼻孔也聞着一股青春的香和藥的香味呢、

直衝天險勢如破竹
佔領天井關

【〇〇前線二十六日電】日軍在澤州方面一舉殲滅敵軍後、即由澤州、周村鎭、清化鎭三地、開始向中條山脈天險天井關方面前進、沿途擊破各處敗敵漸漸縮小包圍圈、遂於二十六日午後一時、將天井關完全佔領、敵軍已成袋中之鼠、現在掃蕩殘敵、刻刻擴張戰果中、

勤勞國民黨組成

【東京電】由社大離黨之安部磯雄氏等九代議士結成之新黨準備會、於廿五、六兩日開中央委員會及幹事會、決定以五月十五日爲期、開結成大會、於該會正式議決後、即開始離黨後之新政治活動、新黨之黨名、決定爲『勤勞國民黨』、黨首當推戴安部磯雄氏、

德外長將發重大聲明
或闡明作戰方針歟?

【柏林廿六日電】李賓特羅甫外長、定於廿七日午後二時半、請求外交團並內外新聞記者團、參集總統官邸、發表德國政府之重大聲明、該聲明於外交上並軍事的極爲重大者、故豫想德意志之戰爭方針或將以此爲契機、揭破參戰以來八個月之沈默、而有劃期的轉變、

慶祝使命業已完成
將開始調整國交
阿部大使今後之責任愈重

【南京二十六日電】慶祝國民政府還都南京之歷史的盛儀、於帝國政府特派之阿部全權大使以下國民慶祝使節參列之下、二十六日盛大舉行、圓滿告終、於是阿部大使特派使節之第一使命、完全達成、該大使今後代表帝國政府爲特命全權大使、開始確立日華關係之具体的外交折衝、蓋阿部大使、於二十三日抵南京後、二十五日與國民政府代理首席汪精衛氏會見、致正式到任之辭、二十六日參列國民政府之還都慶祝典禮、代表日帝國政府、通達對國民政府之發展及隆昌、不惜全幅的協力之帝國不動方針、祝賀新政府之成立、茲以參大典禮之第一使命終了、今後阿部大使、於中國側之慶祝國民大會終了後、作諸般事務的準備、對本來使命之日華國交調整、決以代理首席汪精衛氏爲直接對象、開始外交折衝、如斯、善鄰友好、共同防共、經濟提携之原則、可期逐次具体化、

青陽陷落在即

【江南前線〇〇二十六日電】日軍石谷、永吉兩精銳部隊、在舖平東北約二十粁之廟前平地、收得赫赫戰果、並追敵至九華山脈、一舉殲滅後、立即將鋒芒轉向、直奔青陽縣城殺去、一方向北急進中之析尾、尾越、東野、井望等部隊與空中荒鷲協力之下、將於廟前平地周圍山岳地帶之頑强抵抗敵新編第七師、予以徹底猛擊、現已成包圍體勢、敵之最大據點青陽、距陷落當不在遠、

意大利果將參戰歟
基吉次官演說有暗示的意味

【羅馬廿六日電】當意大利參戰問題爲各方面注視之際、基吉內務次官、廿六日在下院會議上、作暗示意大利無論何時不蟄伏於戰局外意味之演說、頗堪注意、其演說要旨如左、歐洲戰爭、節節進展、當此重大時期、第三者所受之蹂躪、何時是了、誰亦不能保証、且今日平穩之國、明日難免不有淒慘流血之可能性、故即使樹起嚴正中立之標幟、僅此亦不能防衛本國、是以我等旣目覩北歐戰爭、若自動的抽身於此種戰局、乃爲難忍之恥辱、故當決定應付戰局之態度、

江南戰線日軍猛進
敵軍到處潰敗

【南昌二十六日電】四月九日以來、日軍戰線、一部已行整理、而以巧妙之誘導作戰、致敵棄陣地企向我方蠢動、詎日軍各精銳部隊乘此機會、在二十六日拂曉、一齊開始全面的猛擊、敵倉皇潰敗中、卽南昌東方十二基羅洞溪方面、日軍〇〇齋藤兩部隊、由二十六日晨、開始行動、與遊擊第四十五師約五六百之敵遭遇、與以痛烈攻擊、敵死傷逾半、遺棄屍體百數十具及多數武器彈藥潰走、日軍目下對敗敵正急追中、又、南昌南方二十八基羅浙贛鐵路方面、奧山、長谷川兩部隊、二十六日午前七時、一齊開始總攻擊、目下敵軍向南方敗退中、又南昌西南方三十二基羅青山、萬壽宮地方、由〇〇部隊長指揮之精銳、當日拂曉、對第百八十二師及新編第十、十一兩師、加以猛擊、目下敗敵已向高安方面逃竄、對此正行猛進中、

鄱陽洞庭二湖
盡歸日軍掌握
海軍陸戰隊樹奇勳

【〇〇艦上二十六日電】在洞庭湖畔蠢動中之敵第九戰區九十師及遊擊隊等、廿二日突遭日軍部隊之攻擊、是日拂曉、日河望部隊精銳、破除高山灣附近之障礙、直廹纜子灘、(高山灣西南方五粁)向洞庭湖西北岸之敵要地廟宇鎭施以極猛烈砲火、更將廟宇鎭西南十二粁地帶敵之堡壘陣地粉碎之、二十四日向九華子南方五粁地點開始猛烈攻擊、遂於二十五日晨進至敵重要據點鹿角、午後五時、敵浴日軍砲火而沈默、一方日海軍陸戰隊、乘月明之夜、向湘江方面敵人、敢行夜襲、一向被敵誇爲海軍基地之鄱陽、洞庭湖等、已盡入日無敵海軍掌握中、

【洞庭湖〇〇艦上二十六日電】爲與洞庭湖進擊部隊相呼應、自二十三日以來如疾風之迅速、已作開始行動之鄱陽湖進擊部隊、衝破贛江之渦流連續溯江、行果敢之進擊、二十六日晨、已達〇〇地點、茲更爲清除水路障害計、對敵正在進擊中、

英方對日蘇國交
開始積極調整

【紐約廿六日電】廿六日美聯社倫敦電訊、英國最近開始積極的調整對日蘇兩國之外交關係、蓋關於日英關係之改善、英國努力解決天津問題、並對於太平洋英國艦隊之行動特別注意、避去刺戟日本感情、足爲英國努力强化與日本友好的關係之左證、一方英蘇關係、因中絕中之英、蘇通商交涉復活、英國要求以蘇聯不將其輸入物資再向德國輸出爲條件、承認最低限度之蘇聯對德通商、蘇聯側對此主張維持蘇聯經濟必要之正當對德通商關係、在英國聯統制對德輸出、非絕對不可能、唯在英國側之積極的勸告、頗堪注目、

英法艦隊
擊沈德艦二隻

【巴黎廿六日電】據確實消息云、法國驅逐艦、與北海方面英國艦隊協力、哨戒斯加格拉克海峽中、廿四日發現擁有大砲及水雷發射管甚多之德國高速度驅逐潛水艦、交戰結果、確實擊沈其中二隻、

英德空軍戰果
最近兩週間的統計

【斯德哥爾摩二十五日電】綜合達到當地之情報、此週間、英德空軍、似得如左戰果、

△德空軍

一、攻擊英艦船次數、約二十次、

一、每次機數二十乃至三十機、

一、與英艦船之損害、破損航空母艦一隻、戰艦三隻、沈沒巡洋艦三隻、破損六隻、沈沒驅逐艦二隻、破損五隻、沈沒潛水艦三隻、輸送船五隻、破損輸送船五隻、

△英空軍

一、攻擊德戰船次數約十四次、

一、每次機數十乃至二十機、

一、與德艦船之損害、沈沒巡洋艦一隻、破損一隻、沈沒驅逐艦一隻、破損二隻、破損潛水艦一隻、沈沒輸送船十一隻、破損三隻、

縱容中共活動
招來重大危機
國民日報的評論

【香港二十六日電】揭露共產軍暴狀記事之國民日報二十六日社論中亦提及中共問題、致抗戰陣營臨重大危機該論大略如左、讀天水行營報告及國民參政會特別委員會決定之六項基本原則、邊區情況、依據事實推想、吾人敢斷言一般情勢、絕不容樂觀、從來重慶當局對中共之不合法活動、極抱寬容態度、避免破壞統一、乃反爾使統一招來重大危機、故今次國民應向政黨要求實施六項基本原則云云、

德使節抵匈
將開始經濟交涉

【布達佩斯二十六日電】在不加勒斯多締結德國、羅馬尼亞新通商協定成功之克羅道斯德國經濟使節團一行二十六日晚抵布達佩斯、一行關於德國匈牙利經濟問題、預定與匈牙利政府當局交涉、據消息靈通方面觀測、此次會談德國謀確保匈牙利輸入食糧、

德戈林空長
將訪問羅馬國王

【羅馬廿六日電】據不加勒斯多達到羅馬之情報云、戈林德航空長、近將訪問不加勒斯多、謁見羅馬尼亞國王嘉羅爾二世、此種情報、正値德意志羅馬尼亞關係緊密之際、頗爲各方面所注目、

駐羅美大使館
勸告僑民歸國

【不加勒斯廿六日電】據可靠消息云、不加勒斯多之美國公使館當局、二十六日以文書對僑居羅馬尼亞之美國人、發出凡無特別事由者須急速歸國之勸告、當此巴爾幹風雲緊急時期、此措置頗惹起各方面之注目、

阿部大使一行
參拜中山陵

【南京廿七日電】阿部全權大使以及松平、小山貴衆兩院議長以下國民使節一行、廿七日午前九時、同乘汽車赴城外雨花台、向柳川兵團表忠碑並中國陣亡將兵忠靈塔、供獻花、圈默禱、繼於十一時、參拜中山陵、一行歸還後、更按各部門別、蒞席國民政府主辦之午餐會

日本對華援助誠意
民衆完全明瞭
歡宴席上汪氏致辭

【南京二十六日電】歷史的還都慶祝典禮、於全華民衆之歡呼中終了、廿六日午後七時、汪代理首席在國民政府招待日本阿部全權大使及隨員松平小山貴衆兩院議長以及各國民使節、國民政府側、由陳、溫、梁、王各院長以主要人全員出席、大張盛宴、賓主舉杯、作日華親善東亞和平之交驩、席上汪氏對阿部大使及國民使節之來華慶祝、表明謝意、致辭大要如左、

此次慶祝典禮、有歷史的意義、觀民衆之熱烈慶祝情形、足証民衆對和平認識之正確、民衆對中日兩國之新關係、抱無限光明、此次慶祝、已表明中國民衆堅固之覺悟、閣下等此來參加典禮、日本與中國和平、援助中國之眞意、使中國完全明瞭、爲向中日兩國之共同目的協同前進、吾人益爲興奮、中國雖尙未達到全面的和平、而吾人以不斷之努力、期將此次慶祝之眞意義展開、閣下等之來華、予中國民衆以無言中精神上之激勵與安慰同時對中日合作東亞復興之前途、予以堅固之信念與決心、實不勝感激之至、

晚刊一大張半

國策順應・保險報國

富國徵兵

契約高　十三億突破!

斯界最高信仰・加入者壹百五十餘萬

斷乎擴大保險金支付條件使各契約者均能霑益之一大供獻

本社此次斷乎按現在保險料照舊將徵兵保險約款改正之此乃對諸契約者斷乎擴大保險金支付之條件即對從來陸、海軍之現役志願兵及編入兵、藉之陸、海軍諸學校之學生所支付保險金八成、結果亦改正同樣支付保險金之全額故本社之徵兵保險利益日趨擴大

本社　東京・日比谷　社長　吉田[illegible]

東亞競技大會日程

【東京二十六日電】東亞競技大會事務局競技部、過去以來編作東京大會之日程中、近已得成案、乃於二十六日午後八時在東日會館開第二次總務委員會、已得承認而發表如左、至於會期按日程爲六月五日起五日間、所以較預定延長一日、乃爲完成競技、而考慮雨天之場合者、該日程中自轉車、小帆船、棒球之各細目、於來週前決定、而公演之日程內容等近決定於公演部起草、復於開會之先、日本代表選手二百十二名之結團式、六月三日午前十一時在早大會館、於秩父宮殿下御下賜之大日章旗下、嚴肅舉行後、參拜靖國神社、由九段沿內堀向宮城前作体育遊行、對此滿洲、中華、菲島、泰國派遣之參加各國選手團亦行參加、行事及競技摘要開始時間會場

第一日(六月五日)
開會式—午後三時外苑競技場
公　演—午後四時〃
自轉車　公開競技二十キロ午後五時
籃　球　日本—滿洲午後五時　外苑
　　　　中華—菲島二十分　摔跤場

第二日(六日)
公　演—午后一時二十分
　　　〃四時三十分　外苑競技場
陸　上—午後一時二十分〃
△排　球　滿洲—中華
　　　　日本—滿洲午後一時外苑摔跤場
△籃　球　滿洲—菲島午後五時三十分外苑球場
　　　　日本—中華〃
棒　球　A—B午後零時三十分外苑球場
　　　　C—D
網　球　日本—滿洲
　　　　泰國—菲島午後零時田園球場
自轉車　日滿對抗競技及公開二千六百米
　　　　午後一時大宮競技場競走
乒乓球　日本—滿洲
　　　　滿洲—中華　午後九時共同講堂(國際式)

第三日(七日)
公　演—午後零時外苑競技場
陸　上—午後一時〃
足　球　日本—滿洲午後四時〃
　　　　中華—日本
排　球　滿洲—中華午後一時外苑競技場
棒　球　A—B午後零時三十分
　　　　C—D外苑棒球場
庭　球　日本—泰國
　　　　滿洲—菲島午後零時田園球場
小帆船　—午後零時三十分橫濱小港

乒乓球　本木—中華(國際式)
　　　　滿洲—中華(日本式)　午前九時共同講堂

第四日(八日)
公　演—午後零時　外苑競技場
足　球　中華菲島午前十時〃
陸　上—午後零時三十分〃
橄欖球　日本—滿洲午後三時三十分〃
△排球　日本—滿洲
　　　　日本—中華午後一時外苑摔跤場
籃　球　滿洲—中華
　　　　日本—菲島午後六時〃
棒　球　A—C午後零時三十分外苑
　　　　B—D野球場
網　球　日本—菲島
　　　　滿洲—泰國午前十時田園
軟式網球　日滿對抗午後零時日比谷公園
貫　跤　日本菲島午後五時日比谷公會堂
拳　鬪　日本菲島午後七時三十分日比谷公會堂
小帆船　—午前九時橫濱小港

自轉車　日滿對抗千米道路競走午前十時片瀨—大磯—小田原
乒乓球　日本—滿洲
　　　　日本—中華(日本式)午前九時共立講堂

第五日(九日)
送　球　日本—在僑德人午前九時外苑競技場
公　演—午後零時〃
冰　球　日本—在僑外人午前十時三十分〃
陸　上—午後零時三十分〃
足　球　日本—中華午後三時二十分〃
軟式網球　日滿對抗競技午前十時日比谷公園
小帆船　—午前十時橫濱小港
閉會式　—午後六時外苑競技場

△印爲雨天之際會場移向國民體育館、同時刻舉行、第四日雨天之際、籃球休止、於翌九日(第五日)午後零時三十分起、至同四時止、在外苑摔跤場舉行、

開滿華經濟會議 接濟華北民食
二十九日起在新京舉行
物質交流

【新京專電】基於本月中旬在北京舉行日滿華經濟協議會之結果、此次乃該會議之延長、由華北側來滿、滿華兩國之經濟會議、決定二十九、三十兩日、在新京舉行、華北由近藤、松本、田中各中佐、興亞院政務部、田邊、青山兩調查官、經濟部由第一局竹內少佐、伊東、東條事務官、第二局湯川東畠書記官、佐佐木調查官、武藤技士等列席、滿洲國側由星野總務長官以下同使官出席、以華北側最緊要之民食問題爲中心、關於聯銀券與國幣問題調整滿華間之物資交流取締密輸、交換種種意見、謀解決華北民生問題並謀强化滿華間之經濟提携此會議之結果當解華北方面之民生關係經濟上諸問題、其効果頗堪期待、此外華北側委員、於該會議終了後赴日本、於東京與日本政府之間、以日滿華一體爲前提、協議同樣問題云、

丁社長來月東渡

【新京專電】丁電業社長、爲出席五月中旬於東京舉開之滿日華經濟懇談會及日滿實業協會總會、故將於五月一日乘『亞細亞』號列車去東京云、

兩家合伙 調節住宅不足 滿鐵獎勵同居

僅日本內地人即有十萬人之大家族滿鐵、當春季大量新入社同時、住宅難愈加深刻、然新築社宅迄未告成、不但獨身社員、即一般家族社宅、亦感無家之苦、故按可能範圍獎勵兩家族同居、如奉天社宅不足已甚之地方、費半强制的實施兩家族同居、因此改正日本人社員住宅費支給規程、經住宅管理箇所長之承諾、按社員同居情形、對居住者各支給往日半額之住宅費、

立銅像 紀念閑院宮殿下
兩中將晉京礎商

【新京專電】以明治三十七年十月可謂奉天會戰端緒戰云本溪湖作戰當時奉戴閑院參謀總長宮殿下爲旅團長樹立赫赫武勳之習志野騎兵第二旅團麾下生存勇士所組織之本溪會、爲永久紀念殿下之御武勳與日本騎兵精華、擬於激戰地本溪湖公園、建立御馬上颯爽殿下御英姿之銅像、該會會長三好一中將並服部眞彥中將、與現地側礎商、於二十五日來京、二十六日訪問軍司令官、星野總務長官、已礎商竣事云、(寫眞即兩中將與星野長官會見)

第六軍管區巡禮 (二)
新軍區抱三大方針 致力陶冶精軍

本報特派員　王懷偉

四月十六日晨、記者由奉繫裝就道、翌晨抵牡丹江、下車後、覓旅店小憩旋買車赴新市街第六軍管區司令部、途中乘便瀏覽市內建設、湘見之下、不勝驚訝、蓋數年前之北地荒原僻縣、今則樓房林立、馬路平坦、氣象蓬勃、人煙日密、已成新興之都市矣、車行約半小時抵新市街、遙見國旗燦爛、飄蕩於空際、紅樓聳立、偎於山麓、車夫語余曰、此六軍司令部也、余唯唯及至、乃投刺道明來意、當由門衞導余登樓、至參謀處、拜晤只參謀、略事寒暄後、即礎商視察日程、然後調張令官、金參謀長、重廣司顧問、唐參謀處長、姜兵事處長等、或談成立沿革、或談部內組織、尤其關於治安工作、所告更爲詳盡、對於記者此行、裨益良多耳、

緣我國建軍之初、無第六軍管區之設、厥後、內則鑒於百廢俱興、建設猛進、踴躍之地、人煙日稠、外則感於國際風雲日益告急、爲剷除殘匪以確立治安、使人盡安居樂業、爲鞏固邊防以全我國土、使赤賊不敢來犯、在在皆有擴軍之必要、隨此時代之要求、環境所使然、中央乃於康德三年頒布關設新軍區、鍛鍊精軍於是是年七月、第六軍管區、應運誕生、司令部設於牡丹江新市街、司令部之組織、司令官以次、置參謀長、並置顧問一席、總攬軍機、其下則分參謀、經理、軍法、軍醫、軍需、副官、等八處、各處有處長一人處員若干人、分掌一切、本治安肅正之完璧、教育訓練之徹底、軍紀風紀之確立三大方針、或改善軍人素質、或灌輸軍事新知識、不偏於理論、亦不偏於實際、兩者並重、以陶冶理想軍人、在國軍向上、頗著功績、及今國兵法公布、遂廢精軍處、置兵事處、以專責成、其他七處則仍舊、此爲六軍沿革及組織之大要也、

共次則言六軍所轄各部隊、若砲隊、若步隊、若騎兵隊、以及工兵輜重兵等部隊、當共草創伊始、全部均係調自其他先進各軍管區、而劃歸六軍、上自軍官、下至士卒、已受相當訓練、無須如所募兵、在術科上必須逐次教育、故初步工作、置重點於精神訓練、以使全軍團結堅實、混然一體、精神突飛孟晉、漸已達成精軍、及至康德四年募兵制度頒布、復奉諸中央意旨選募幹才、善爲訓練、於是精軍益精、蓋募兵制度頒布後所募之兵、家中生活殆皆安定、且曾身受相當教育、頗富愛國思想、而於滿日一德一心、建國精神、更爲徹底、故進步速而素質良、日以國家社會爲念、非若往者視軍隊亦爲謀生之一途、於國家不稍關懷、準是言之、於今國兵法實施之後、國軍之成爲鐵軍者、指日可待也、然六軍各部隊之兵舍、星散各處、在兵士精神上似覺渙散、但主政者、行之有年、卻使各部隊之精神益加團結其用心當誠苦矣、

※　※　※

開拓青年義勇隊內
新設立嚮導訓練所

【新京專電】滿洲開拓青年義勇隊本部、爲完成將來計畫、決行義勇隊指導中堅幹部之養成、而由大訓練所既受一年基礎教育之青年義勇隊中選拔三百名、使其再入新設之滿洲開拓青少年義勇隊嚮導訓練所、施行二年間教育、配屬各訓練所從事、然對此即於五月二十日起以現在之哈爾濱特別訓練所、暫爲校舍、而開始授業、該訓練所、爲所謂在小訓練所中之甲種乙種實務三訓練所之外、特於本年所設者、至於教育爲軍事訓練、武道訓練、精神訓練外、公民科、國漢、地歷、理科、數學、農家第一外(滿洲語必須)第二外語(俄英德—選擇)尤其農業(土壤肥料畜產耕種)地歷(自然地理人物地歷、國史、東亞史)並置重點於精神話、以期國民愛農勤勞精神之教育、所有根據、至於該所所長、期以現哈爾濱特別訓練所長兼任、副所長爲現永安屯木村團長其他教師爲由日本內地聘來者、以上經費計達三十六萬圓云、

輪禍 汽車左右皆非
躲開洋車撞小孩

廿六日午後、鐘樓南大街中間、發生交通事故一起、係汽車因躲洋車、撞傷幼童、其經過情形如左、有汽車司機鮮人李淳衡者、年廿八歲、現住康泰街一段一五三號、於廿六日下午一時四十六分許、駕駛載客轎左汽車、由鐘樓向南行駛、當行至官吏消費組合前時、有一洋車橫於道中、車夫東張西望、車笛直鳴、毫未聞及、李淳衡恐罹禍端、遂操舵繞道而行、不意大北關住戶王某適攜其子王大勳、年八歲、行於其側、致被撞倒、大勳由右頰以迄下顎、均摔傷甚劇、官方通報、當將汽車司機帶至城內署、一方王某則將其子送往紅十字會病院醫治、幸無生命之虞云、

棉織物公會
在市署開總會

奉天市綿織物製造同業公會於二十七日午前十時許特假奉天市公署大講堂內舉行總會、當日於司會徐虎臣致辭開會後、當即對於議案之審議、直至午後二時許、方始散會、茲將當日審議情形如下、
1、康德六年度業務報告及經費收支決算並貸借對照財產目錄承認之件
2、康德七年度事業計劃及經費收支預算承認之件
3、副理事長補充之件
4、公會定款變更之件
5、撫順本溪遼陽四平街四市及開原街綿織物製造業十五戶申請入會之件、

金融合作社員 獻金祝國兵法

【新京專電】北邊農村北安省望奎金融合作社社員一同、爲慶祝國兵法實施、以金六千二百三十圓爲國防獻金、於二十六日送寄于治安部大臣、此係當此次改組爲興農合作社之際對全社員六千一百三十名還付公積金、由於平素對國軍抱有感謝之念、由社長錫華氏、獻呈國防獻金治安部係官深爲感激云、

武道 訪日使節團 廿九日出發

【新京專電】紀元二千六百年奉祝武道滿日使節團柔道部監督小谷七段以下二十八名、劍道部監督島谷範士以下二十名、弓道部監督緒島範士以下二十五名、角道部監督和久田氏以下二十三名、技術部監督河內錬士以下十一名、共他隨員等總員百二十五名由團長辻推治少將、副團長作木雄哉氏引率之下、擬乘二十九日午後二時三十分新京站發列車、一路就滿日之途、至於二十九日當日、在出發前、先於新京神社境內、午前十時嚴肅舉行結團式、

弘報加盟各社 編輯者會議

【新京專電】滿洲弘報協會、二十六日午前十時、會於會議室、開本年度第一次加盟各社編輯責任者會議、當由森田理事長、武藤弘報處長、谷川輔道班長先後訓示、繼就各社間之共通案、作熱心之討論、至午後四時半閉會、一旋又入於懇談會、關於編輯上之細目、交換無隔閡之意見云、

暫行民籍法 將使法制化
招開準備懇談會

【新京專電】於民生振興政策進行上占重大地位之暫行民籍制度之實施、足爲將來滿洲國籍法制定上之一重要材料、是以各方面莫不希望早速實施、但暫行民籍法案、於十六日之民事法典審議委員會、已將同法部草案決定、並至近轉達法制處之階段、故法制處、鑑于民籍制度之重要性、爲於化成法制之際、以爲參考、及作檢討內容之準備計、特於廿六日、自午後二時半起、於國務院會議室、舉行關於暫行民籍法之懇談會、計有各部次長總務廳各處長出席、於新關司法部參事官行說明後、進行懇談協議、午後五時終了云、

設立佛·道教學院

【新京專電】期免教化低落、而打入滿大衆建國精神之眞髓計、與大衆緣源最深之宗教頗堪重視、故爾滿洲佛教總會及滿洲道教總會、有設置滿系僧侶養成機關之企劃、於本月三日已得當局之認可、現已由佛教總會之佛教學院及道教總會之道教學院着手設立、兩學院定於六月中旬開學、將由全滿各寺院推薦國民優級學校卒業程度之優秀者三十名集於一堂、練三年訓、畢業後、以圖僧侶活躍於民衆教化之第一線云、

安藤勝田兩氏 聯袂來訪本社

南滿洲鐵道株式會社、參事安藤碁平氏、於廿七日午前、至本社訪問、致離任之辭、又同社南滿中學堂長勝田梧郎氏、於同日午前至本社、致新任訪問之辭云、

鮎川總裁東上

【新京專電】鮎川滿業總裁於二十七日午前九時半乘由新京驛發之『鳩』號列車、經大連去日云、

偷鐵販賣被抓獲
前後竊三千多斤

城內署司法系王英華、齊銀貴及周鳳凱三刑事、偵悉瀋陽區永安街一段九號施秉忱院中一秫稭垜下藏有贓鐵甚多、乃於廿六日上午七時許前往起贓、事果屬實、詢以物主、爲誰當時院中人謂房主乃施秉忱、秫稭爲共所有、此鐵主彼當知曉、於是帶同該院住戶王志海之妻及紀有良往質施某、乃行至中途遇一人名李迺國、當時王某之妻及紀某、互相示以顏色、原來此鐵乃爲李所有、兩而相覷、惟恐罪於人而不吐實情也、但三刑事何等機警、當喝令迺國止步、訊以何職、答曰爲買賣碎鐵者、情知此鐵雖非彼有、至少亦知其底蘊、遂帶大西邊門派出所、詳訊之下、知係鐵西區興順街一段一七四號古物商双發祥者、當驅至双發祥、惟以執事人李麵昌已不知去向、將其小男拿獲、並由後方李堆地窖下、起出贓鐵甚多、連同人犯一併解至城內署、聞其所存之鐵、買自竊犯蕭連景及秦海樓之手、兩賊則竊自牛心屯滿洲不動產會社、重約三千餘斤云、

天氣豫報

廿八日北西風　晴有時陰

昨日溫度　最高十二度四　最低三度

軍需學生卒業式

【新京專電】『淸廉之軍需經理官爲國軍振作之基本此據駒井元總務長官卓見而創設之國軍軍需學校於二十七日午前十時舉行第一次單期學生及第一次丙種學生計六十名之卒業式、式場由于治安部大臣及國務總理代理以下關係者約六十名參列、先後由校長周少將致訓詞、及卒業生代表答辭等、衷心慶祝第一建國之基石軍需官等出校云、

及川次長歸任

【新京專電】耳約三週視察華北、華中蒙疆各地司法行政狀況之及川司法部次長、已乘二十六日午後八時二十分抵京之『鳩』號列車歸任云

各地經濟現勢 來月中旬出版

由奉天同益銀行姚紀華編輯中之『滿洲各地經濟現勢』、現已付梓、印刷已將終了、以是、特擬定於五月十五日出版、每冊定價爲國幣二元、預約一元六角云、

募集裕民彩票實話

茲特定裕民彩票(一張五圓)於六月一日及十二月一日舉行二次由經濟部發行因紀念此種新計畫及普通裕民彩票突破五十萬故按左記募集彩票實話

記

一、內　容　(1)得彩金(當籤者由政府受領之彩金)興業立身或一切之運用之實話　(2)當購買彩票得中時其歡悅情形有逾生平一切之實話
一、字　數　四千字以內
一、截止日期　限康德七年五月卅一日前寄到本社者
一、寄稿處　新京特別市大同大街二〇二滿洲興業證券株式會社彩票係(朱書記明彩票實話在中)
一、審查及賞金　經濟部金融司長任委員長於審查員會嚴重審查對入選者贈以薄謝
一、其　他　版權及其他一切著作權均屬於本社　應募之原稿概不返還　應募者依自已希望使用匿名

滿洲興業證券株式會社

明快之春季

能使美麗之肌地活
潤非几之化粧効果

新研究出來之粒子最適合東洋人之肌膚即對脂肪面亦能使其轉美顏面上有汗及脂肪付着亦無化粧崩潰之虞可保一日中之清鮮化粧調色明朗爲最適合個性鮮麗活潤之理想化粧品!

ウテナ粉白粉

東京・世田谷區・株式會社久保政吉商店

B.33

最近販賣如售罄時希直接由本舖定購

營業種目

膠皮帶(ゴムベルト)	各吋
車軸	各吋
皮車輪	各吋
膠皮滾(ゴムロール)	各種
膠皮板	各種
金網	各種
精米所用品	一切
電動用品	一切
發電機	各馬力
發動機	各馬力
氣管子	各吋

在庫豐富

甲野式農機具特約販賣店

合資會社 和信機械商会

奉天大和區加茂町十七

電話(2)四一八一番

知識界之不智

為了鋼琴所有權 親兄妹公庭對簿

滬訊、住法租界古拔路景華新邨三十六號、浙江桐鄉女子周昌鳴、今年二十八歲、係現任第一特區法院刑庭、王部律師彭啓炘之夫人、近委彭啓修律師代理具狀特二法院民庭、對其胞兄周昌熾、（又名仰照住汶林路二〇九號、係法國留學生、娶法國婦人為妻）、提起返還鋼琴之訴、法院據狀、由馬義述推事開庭審理、原告周昌鳴偕代表律師到案、聲稱原告於民國二十年間因學校內需用鋼琴、由原告向母親取得五百元、向南京路四川路口、一樂器洋行購買此斯脫勞司（譯音）鋼琴一架、號碼一九四二號應用、被告因事需要此琴、向原告借去、用後迄今日久、不允歸還、迫不得已、訴請判令被告返還、并提出當時購琴時之發票作證、被告由律師代到、其妻亦到庭傍聽、據被告律師答辯、此鋼琴為被告父親之所有物、有被告父親之信函可證、將信呈案、庭上以雙方各執一詞、諭知改期、候傳鋼琴行提出帳簿到案、再訊、

世界珍聞及其他

中國文學家林語堂 論黃金國女人

林語堂最近在美國大走紅運、他所著的我們的國家和國民一書的銷路之廣就是絕好的證明、林氏繼此而問世的是『生活的藝術』的大著、這一部大著不知道吸引著之多少美國的男女群衆、此書的特點是無論談到任何問題、他都以美國人民的生活情形中國人的生活情形做對比、說是美國人怎樣以後緊接又談起中國人怎麼樣的、這一點却深深地獲住美國人的心裡了、結果他又發了一筆大財我們現在所談的、是他在『生活的藝術』中論及美國女子的片斷、林氏談到美國女人的部分、在全書裡面是多到不可勝數、不過我們現在只引徵該書第八章的第三節論性的吸引力裡的一段文字、

林氏劈頭便說、他認為現代美國的女子、始終還沒有享受到同男子一樣的公平待遇、他說『美國女人在一切不重要的東西那方面、是比舊世界的女人更前進的、但是在一切重要的東西方面、所佔的地位是差不多一樣的、——美國女人所擁有的真正權力、還是在她的統的舊皇座、……家庭的爐邊、所產生出來的、她在這個皇座上是一位以服役為任務的快樂天使我曾經看見過這種天使、可是只在私人家庭的神聖處所看見的、在那裡一個女人在廚房中或客廳中走動着、成為一個奉獻家庭之愛的家庭中的真正主婦、不知怎樣、她是充滿光輝的、這種光輝在辦公室裡是找不到的、是不相稱的』這段話如果是真實的話、應該把我們婦女界一向崇拜的偶象、美國女子的權利地位、給完全糾正過來的、

林氏當談到美國女子的性的誘惑力時、他說、美國女人是比中國女人更努力於取悅男人的、她們在修飾頭髮方面所花費的工夫、是和過去的中國女人差不多一樣、她們對於打扮是比較公開的、是隨時隨地那樣做的『她們對於食物的規定、運動、按摩和讀化粧品廠師等的廣告是比較用心的、因為她們要保持身體的輪廓、她們躺在床上做腿部的運動是比較虔誠的、因為她們腰部變細、她們到年紀很大的時候還在打扮面孔、還在染髮、這在年紀那麼大的中國女人是不會這樣做的、她們取悅男人、和自己…然而有一個事實是很明顯的美國女人現在似乎想在肉體的性誘惑和服裝的性誘惑等方面多用點工夫、企圖用這方法更努力的去取悅男人、結果、在公園裡的、她們用在洗滌藥水和香水上的金錢、是越來越多的、美容的用品、日間用的美容霜、夜間用的美容霜、洗面用的霜、洗粉前擦在皮膚上的霜用在臉上的霜、用在手上的霜用在皮膚毛孔上的霜皮膚晒黑時所用的油、消滅皺紋的油、魚類製成的油以及各樣香油、生意是越做越大的、這也許只是因為美國女人的時間和金錢一較多、但這也許她們穿起衣服來取悅男人、脫掉衣服來取悅自己、或者脫掉衣服來取悅男人、穿起衣服來取悅自己、或者同時在或者街上的女人、大抵都有更優美的體態和服裝、我想這應歸功於女人天天保持身體輪廓的不斷努力、——使男人們大為快活可是我想這一定很耗費她們的腦筋的了』幽默大家林語堂的筆法、畢竟是夠幽默的在盡情盡、意的描述了美國女子的性的誘惑力的種種努力以後、論斷却是『這一定很耗費她們的腦筋的』

日前的我國摩登女子、正在竭力向美國女子這種路徑走去、她們也整天藉着們個修飾她們自己、她們對於化粧品的消耗也不惜以全力赴之、她們對服式也無時不在注意着、假定她們登麼另外一個的她曾更摩登一些、但是她曾否想到這樣是很耗費她們的腦筋的事呢？我們承認許多國內女子在嚷着『離開了廚房』『走到社會上去』、我們却也承認、這些嚷嚷的女子事實上是、雖然離開家庭主婦的地位可是也並沒有走進社（未完）

蘇聯採茶使用機器代人工作

莫斯科通訊蘇聯頃發明揀取茶葉及剪揀茶葉之機器、據謂該項機器可增加工作產量七倍、此外並正製造重僅四十公斤之機器、該機專用於山嶺、結果亦甚圓滿、

梅蘭芳留鬚須收弟子

國際劇人梅蘭芳、隱居香島臉上留有短髭鬖鬖、似已沒有重上舞台之意了、但對藝事還是十分關心、一天在南粵參觀『打漁殺家』攝製情形、渠對路明所飾蕭桂英一角、認為具有古時女兒家應有的羞澀端莊的神情大加贊許有人問他對國片的意見、他說最近看過『絕代佳人』大体上頗為可取、不過如風聲怒號、而塵土不飛等處、似尚欠缺同時還出許多導演上的技術問題、誰料他對於電影倒也相當內行、梅蘭芳收王熙春為徒事、已在香港淺水灣飯店舉行、梅對人說『熙春身段做工、雖未臻化境、但還沒有惡習氣、嗓子固狹、可是並非無法改善的、』熙春在港時每日午後五時許赴梅處品嗓、按梅氏女弟子、以熙春為第一人、梅妻福芝芳在平時、雖亦會受梅指導、但不久即歸梅了、

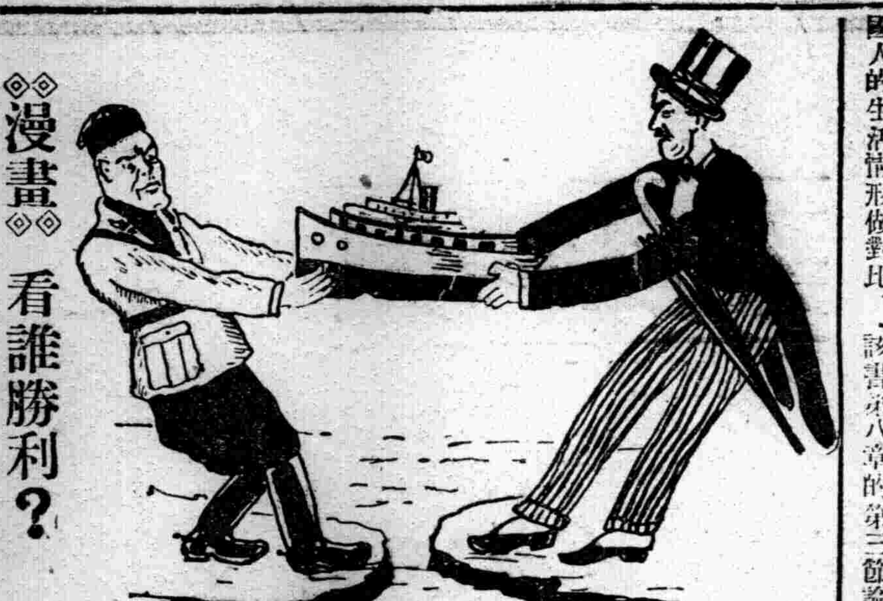

漫畫 看誰勝利？

英國對中立國船舶爭執狀態

美國透明軍艦 有軍艦十分之一大

美國海軍省、目下以奇術師約斯夫達尼加君為指導者、在努力製作距離二百英尺遠、就完全看不見了的軍艦、該達尼加君謂此為國防的機密、關此一切、閉口不言、然而由於洩露出來的消息、得知此奇異的規模、有軍艦的十分之一大、以能造兩架彈克的經費就足够了、話題是去年四月時候、達尼加君去應海軍當局的招請、就在各位名士的面前、此模型的軍艦忽然消失了、因此、認為這很有軍事的價值、邇來美國海軍技術部員、遂又繼續研究特此奇術的規模、裝置在真正的軍艦上、

此規模依達尼加之說、謂為過去舞台上所用的幾種很難的奇術所配合的、榜樣一切不用、只利用陸軍大部隊之隱藏、然而部隊等完全消失看不見是不可能的、只是現出較現實的位置退後數哩的幻像而已、現代對於新兵器的研究科學者之動員於當然的、然而連奇術師都出場了、這實在是美國所獨有的珍聞、

無錫萬安市蕩莊附近發現明代古墓

棺中人衣蟒袍玉帶面色如生 身旁寶劍一柄口含珍珠一粒

【無錫通信】縣屬萬安市蕩莊附近、日前因鄉民開掘無主荒坟、發現石槨一具經盡力將面上巨石揭起、內中係碌色棺木一口、完好無缺及經將棺蓋撬開、則見男子屍體一具、身穿蟒袍玉帶、屍體並未腐爛、面色如生、鬚眉奇古身旁並有寶劍一柄、亮上銅色斑爛、一望而知為數百年前物、鄉民某甲、並在屍體口中、取出珍珠一粒、瑩潔渾圓、大如指頂某甲驟獲奇珍、欣喜若狂、已同寶劍取回珍藏、當時轟動遠近、往觀者絡繹不絕、據識者云、屍體尚係明時裝束、但數百年來、竟完好不腐、實為奇事、茲悉前日已由地方人士、重而料理、將棺木重加掩埋、以資保存古墓云、

雙城縣聯協會 亘三日間議事詳誌（續）

協和會關係第五號

關于未成年者禁煙禁酒法制定之件

回答（協和會縣本部）

本提案對於富家強國、誠有益、但本件乃關於立法之制定事項、當提於省聯及全聯方為適當、但本件雖不待立法之制定後、為富家強國健全活計、亦為本運動之重大實踐事項、希望各分會極力實行之、

協和會關係第六號

關於建國精神及協和會精神普及實踐之件

回答（協和會縣本部）

辦法一

關于本件諸位之意見、誠屬良佳、但關于風俗習慣言語等之改革、非一朝一夕所能實現者也、民族協和之實踐、一民族對於其他民族之特徵、當十分了解、以期日常生活之明朗化、是為必要、希望朝野諸會員、更加努力及反省、

辦法二

去年縣聯時、曾有此提至省聯、結果當局於預算可能範圍內、努力於全体實施、而如是回答、

辦法三

宣傳物之配給之事項、不但關於協合會者努力配佈、關於其他各種參考資料本然、本年縣本部除欲發行機關紙以外、尚欲購買各種參考資料、以配佈之、但各種宣傳及資料部數有限、希望善自利用之、

辦法四

關於興亞奉公日、諸位所希望之事項、自客歲以來、通知各分會、以實行綱要及自肅自戒為本旨、要而言之、在與各位首先踐行實踐、始能達到目的、希望諸君更加努力、

辦法五

伴隨時局之進展、本年度特用各種方法、努力實踐、於建國精神之發揚及協和會精神之發展、關於此事之具體法、現正於企劃立案中、以後當通知各位、

協和會關係第七號

關於青年塾之件

回答（協和會縣本部）

辦法一

本年度於提議各分會村中、將設立之、屆時希望各分會共同努力、

辦法二

青年塾之施設並其所要之經費、決定由地方團體及街村補助之、

協和會關係第八號

關於婚喪典禮希望矯正之件

回答（協和會縣本部）

屆此非常時局此事誠為必要者也、深願協力一致努力實行、客歲縣聯新和村分會、曾有同樣提案、其結果乃一任縣本部也、其後縣本部着手研究、欲規定協和會樣式之禮節、以使一般民衆勵行、雖然使之具體化、又談何容易哉、蓋數千年風俗習慣之不同、欲規定適合與各階級之方式至難事也、

本會平時實行思想運動並富家強國、健全生活之運動、努力促進各分會之實踐者久矣、伴隨時局之進展、本年度特別注意、此項工作之積極展開、關於冠婚喪祭之改欲先調查先進諸國之實狀、以為參考、而規定標準樣式、更期各分會與鄉間諸老互相研究、先將其容易實行者協力一致實行、

協和會關係第九號

關於生活改善運用強化之件

回答（協和會縣本部）

本年度欲將本提案與其他諸運動、作綜合的全面的強化、特別對於興亞生活之實踐、欲官民一途、共同實行其具体案、定於本會議席上、向諸君談明之、

協和會關係第一〇號

關於懇談協和會援助道德會之件

回答（協和會縣本部）

關於國家發展及國民生活之向上、而各種團体遂年增加、乃當然之事也、共各終極之目的、在於謀吾國文化之發達也、協和會之精神、亦可為之發展於各團体運動中也、故協和會援助、共他各種團体使之發揮、共特性乃當然之事也、基於以上之宗旨十分援助道德會、

協和會關係第十一號

關於直魯僑民宜規定人居辦法之件

回答（協和會縣本部）

關於本件意旨以俟我國民籍法頒佈後、定有相當規定、

協和會關係第十二號

關於請求分會內設置國防婦人會之件

回答（國防婦人會雙城縣支部）

本年度當盡力於主要中心村、設置分會、設置之當時、其具体之計劃、縣本部及公會、定能極力助之、

協和會關係第十三號

關於義勇奉公隊及青年團組織所由本部補助經費之件、

回答（協和會縣本部）

（未完）

日語專門 日滿書院招生

新學期開始五月一日

今次開學普通科第一第二第三學期及高等科與補習生均可按各學員之學力隨便入學但各班均以五十名為限

教授科目

第一學期 發音會話書取對話譯讀本

第二學期 口語文法會話書取聽取對話譯讀本

第三學期 讀本 與第二學期同

高等前期 文語文法、讀本、小說、歷史、新聞、戲曲會話、翰書文、

入學資格 第一學期限初學者第二學期限四個月以上學修者第三學期限八個月以上學修者高等科前期限一年以上學修者

授課時間 本科午前九時至午十二時午後三時至午十二時至七時 午後三時夜科午後五時至七時全七時至九時

簡章 函索即寄插班隨時入學遠道通學者本院給與乘車減價証

地址 奉天市瀋陽區一心街一段九四六號（舊大西城門內瀋陽縣胡同電話）（四）三三三四

南滿飜譯學會招生

▲▲本學會為滿洲最高日語專門研究所本學會為各般語學試驗準備之學府到陽曆五月六日止隨到隨試請勿失良機有早來報名

實習部 午前班 初等前期 中等前期 中等後期 高等後期
午後班 初等後期 高等前期 高等後期
夜間班 初等前期 中等前期 初等後期 高等後期

△函授部 乙班 高等科程度 甲班 專攻科程度

▲▲嶄新而懇切的教授早有定評遠道學給與乘車割引證及定期乘車證

簡章函索附郵四分即寄校址奉天南二經路南頭

電話（二）一七八八番 轉帳 奉天一二八〇九番

有利的副業

養兎就是富家強國的捷徑

優良的種兎 廉價出售

天竺鼠種

（印有說明書免費奉送）

名古屋市西區千歲町七五 金城養兎園 西電話三九一七番

立止牙疼

不論如何之牙痛不知不覺均可治癒

主治効能

虫牙之痛牙根痛由上火所起之牙痛由神經肩酸而起之牙痛其他所有牙痛均有神効靈効

發行所 大連 丹平商會藥房 奉天 哈爾濱 日本實藥會社

代理店 奉天 井上誠昌堂 奉天 佐藤廣濟堂 新京 新京藥品會社 新門 新井藥房

定價 一六十錢 三十五錢

各處藥房均有

今治水

度量衡

奉天小東門裏門牌大街二〇號電話四三九七·六

渡邊組商事部

亨得利

專信高尚鐘表眼鏡

奉天城內中街

好寶寶

你這身體是全靠「哈利巴」得來的

一家和諧

興亞之春

古語云…「一年之計在於春，一生之計在於勤。」不錯，勤為立身之本；然欲汲汲孜孜，營營不息，又非具有健強結實，大勞不倦之體魄不為功，欲保持健康，家庭和諧則唯常備「哈利巴」一瓶。「哈利巴」者，不論壯年，老齡，婦人，孺子均能適用。性質溫和，純而不燥，味美易服一年四季，無不相宜，誠家庭不可不備之保健劑也。

100粒…貳元九

500粒…拾貳元五

II-15

奉天市大和區青葉町十一 株式會社 田邊商店

哈利巴

聖魚肝粒

（強効糖衣魚肝精丸）

贈券

遞價特別贈送 摩登C字赤美金首飾八種

八大精美摩登首飾特價贈送

本行經售美國精美摩登C字赤金首飾華北各省久負盛名今為在滿洲推廣營業證明品質高超起見乃不惜鉅大犧牲空前特價大贈送以便滿洲人士試用特在數十種內提出最精美首飾八種每種一千只分裝一千盒贈完止機會不多購乞速左列八種精美摩登首飾憑此購券祇收寄費廣告費是滿洲國幣一元二角即贈一盒郵費不遲郵票代價五扣實收即郵票一二百分合洋五角代金引換不遲

1 請美赤金戒指一只　6 赤美金刻花戒指一只

2 怡莫克赤美金戒指一只　7 赤美金十劉戒指一只

3 立體赤美白金戒指一只　8 赤美金幸福戒指一只

4 精美赤美金耳環一對　9 鮮艶鑽寶石耳環一對

【注意】北廣告祇登一天憑其附券一紙限購五份天津門市仍照原價【京】最多

天津特二區牛家台三號 美辰行啓

鹿茸活血濟坤丸

婦女內用奇藥〇一袋保見功効

〇直接達到病根

婦女奇藥『濟坤丸』因高貴藥料配製効驗準確可靠所以主治各病無一不愈者主治婦女經血寒病赤白帶下腰腿疼痛子宮寒冷久不受孕經期前後不準或月經一切痛肚腹疼痛一月經停閉不行或產後血塊腹內有氣積塊等丸一切經血病一毫後病均能一袋即奏奇効此藥服後能見腹內積聚病塊等源化下身體不受多絲苦將病化淨即愈矣此乃根本治法藥力能直接達到病源年久重病所安心服方袋準能全愈好後身體復元如多年不生育者請以此藥一二打後血充體壯管保生代肥胖男孩決不食言

定價一袋一元•三袋二元七角•半打五元•一打九元

各埠藥房均有代售如直接本號函購不加郵費郵票購藥亦可如買三袋以上者郵金亦可換

總發賣奉天大西城門外路北 九州大藥房

兒科良藥　表飛鳴

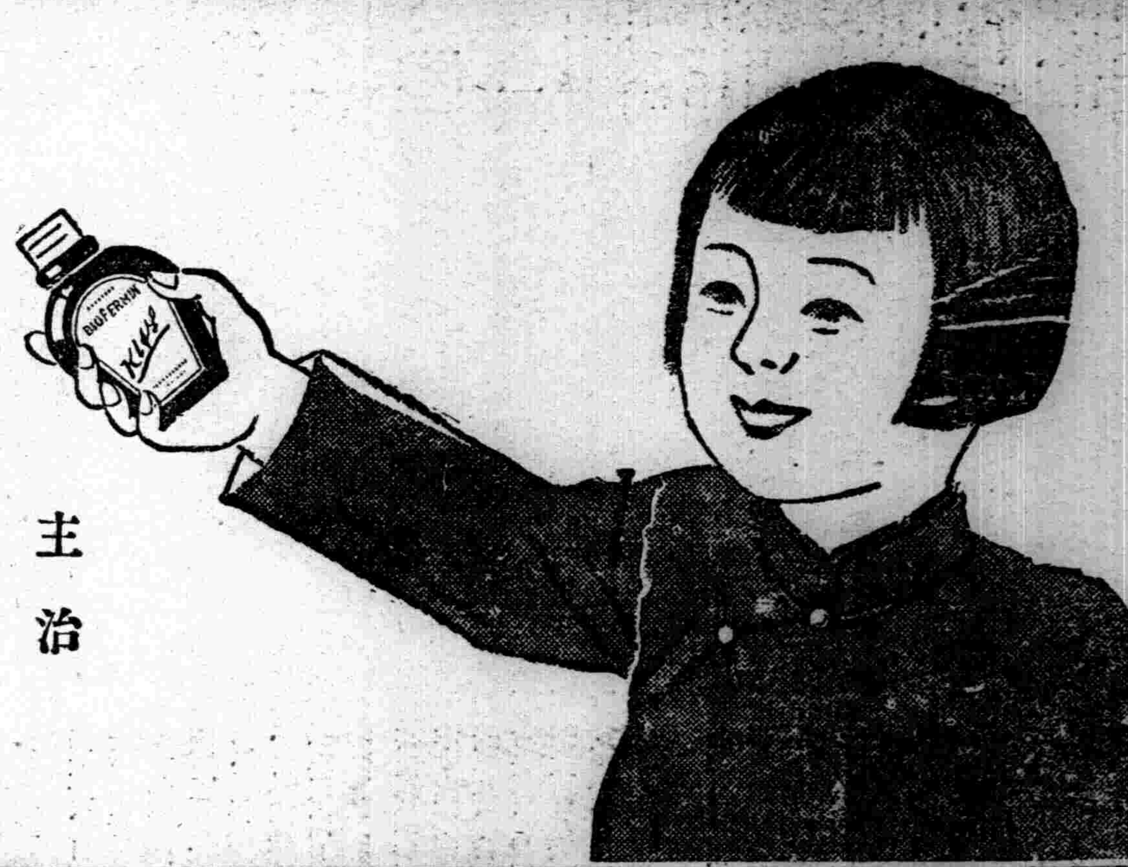

主治
小兒瀉痢
乳兒綠便
小兒消化不良
小兒便秘

表飛鳴能殺滅腸內有害細菌、調理腸之機能、並可消化澱粉與蛋白質、抑制腸內腐敗與異常醱酵、故對於兒科之各種腸病如瀉痢・綠便・消化不良・便秘等々、堪奏最合理之治療效果。

又乳幼兒能長期常服此劑之時、可以豫防疫痢・腸炎等各種險症、而殊有保健之効。

○本劑絕對安全、縱然應用大量、亦無妨碍。

○本劑味甘而美、當適樂服、絕無厭忌之人。

(詳細仿單　函索即寄)

【包裝】粉劑　三〇瓦　一五〇瓦　三〇〇瓦　五〇〇瓦
片劑　三〇片　一五〇片　三〇〇片

各大藥房均有發售

製造・發行　株式會社武田長兵衛商店
滿洲總發行　滿洲武田藥品株式會社　奉天市大和區春日町十三

滿取一般　別　取引人
滿洲　神田證券

生財之捷徑
日趨擴充之途
發展無疆之滿洲

建設王道樂土勇往邁進爲當務之急依時局之反映『銀交易所』『特產市場』現既閉鎖資產之運用投資利殖所謂確信之生財捷徑唯優良會社股票買賣一途者也資本家盍興乎來務請一試股票買賣

股票事請先向本店

奉天大和区宇治町四
電話代表　五一六〇番
本店・京都

以書信電話通知即派滿人係員前往或附送參考書、日報

歡迎來店
滿客係員　吳錫三

唯一有名出品　青絲水烟發現

本廠不惜巨資特聘請優良名師並選地道上等原料以電力製造滋味芬芳淸香適口初伊始頗受各界贊美凡蒙光顧認明建船商標爲記庶不致誤

營口市太康區地利街
建昌青絲烟製造廠
經理人　王子建謹啟
長電話九一三番

選用萬年筆好機會到了

全滿軍警學商工各界請買用一試敝行爲創立信用暢銷全滿大計特別大犧牲減價一半以上出售

此萬年筆較比街上攤床行商的大不相同品質優良使用耐久價格低廉請君購用一試方知言之不虛

贈送樣品

特贈品　最高級紳士用ピスコイロイ軸純正トリジユーム筆頭　原價八圓五角　只收運稅四圓
甲贈品　常備公務用最高級上門開國防金筆頭　原價七圓　只收運稅三圓
乙贈品　置案旅行用辦公最宜白金筆頭　原價五圓五角　只收運稅二圓
丙品　日常攜帶男女同用經濟第一使用耐久耐酸金筆頭　原價三圓五角　只收運稅一圓五角
女子用　最高級ピスコロイド軸イリチウムペン先　原價七圓　只收運稅三圓

好使又好看
堅固無比是本品的特長也

福可牌萬年筆工廠大犧牲贈送樣品市價半額而宜傳勿失此期請速函購、外埠加郵費一角函贈三支以上可以代金引換寄奉

特典　一次購滿十支者即贈送□色□□鋼筆一支購滿十支者或介紹十人以上即贈送本牌萬年筆一支函索各種萬年筆及各種手表價目表無代進呈

保險十個年
福可牌萬年筆工廠
全滿總代理店
歐亞洋行
安東市一番通五丁目三
振替奉天四七四八番

森永牛奶糖

品質優良榮養豐富
日進少量健腦又健
康兒童運動滑冰必
可攜帶良伴

東亞馳名膠皮車胎古德立改稱橫濱牌滿洲國代理大興號各種膠輪完全齊到此車堅固耐久較比別種強力太高附屬零件新到東亞內外膠帶不售僞造假號價廉物又美麗無碍安全能護國道

橫濱牌　內外帶及部分品一概都俱全　一概定是新貨
各種膠皮車輪
滿洲國總代理店　大興號
奉天大西邊門外路北　電話〔二〕三六五三番
橫濱護謨製造株式會社

【代理店】
註冊　呈請　意匠　發明　商標
實業部商標局囑託　勳六位景雲章　勳六等瑞寶章
辦理士　中根齋
京東五條通三番地　電話五三七七二號
新代辦處　奉天小西關大街三益洋行　電話二二七三七號
奉天市大南關火神廟胡同門片三號　周慶田

如斯之惱亦然俄解消!!

◎强烈性之頭皮病、苦惱毛髮脫落者
◎病後產後毛髮稀薄欲恢復之人
◎對苦惱之少禿無須贅論、欲望毛髮美之人務請使用爲要。

保持日滿華人特殊之黑髮美!

於日本藥業界著名之三共株式會社研究室以一毛髮生物經多年之研究之結果、始發明成功、現代無論各科之專門醫師及美容術者、均皆歡迎愛用本品、且博得最大言用好評、

頭垢不是件特別惹人注目的病、但掉頭髮若是利害了、漸次就入於禿頭狀態、所以、壯年禿髮脫髮、不論是男性或女性、倘如發現頭垢漸多而掉頭髮漸甚的甚麻性脫髮等、務要在其初期、應用『養毛頭尼克』底醫療性能、庶可滿治那疾病異狀的根源、當那還未到不可治的時期裡、一定會立見功效的、

無代進呈試藥瓶

滿洲全國之大百貨店、藥店、化粧品店均有代售　小瓶・大瓶・特製者瓶之三種有

正確的養毛料
養毛頭尼克（ヨウモトニツク）
註冊商標

總發賣處　東京室町　泰昌製藥株式會社

兜安氏利腎丸

聲譽歷久與日俱增

夫事實勝於雄辯之語、盡人皆知、況積累治療能力之事實歷數十年之久者乎、『兜安氏利腎丸』問世以來、不下六十餘年、因其製做之科學化用料之純正、其治療能力之爲千萬患者所稱譽、而與日俱增者、非徒然也、該丸藥性溫和而功能直達患處主治腎臟失常背痛風濕水腫膀胱炎及泌尿器官失常等病　藥房均售

兜安氏西藥公司啟　上海江西路四八九號

KP

兜安氏小粒通便丸

爲最完善之通便藥、兼具輔助消化調理胃酸之功、且藥性溫和久服無癮

LLP 839

赤玉牌葡萄酒

補血　强壯

百杯益康
千杯延年

諸位兄弟姉妹們　我以前很衰弱　因爲喝子赤玉葡萄酒身体與面色都十分好起來請倆們嘗試一番吧!

衛生

開水日光空氣消毒談 （忠）

人們的疾病大半由於病菌傳染所致、若要防止病菌散佈、就得實行殲滅病人身上的病菌、現在有一般人用化學方法來消毒那是很好的、不過、使用不得法、反見其害、所以家庭方面、爲求便利、最好採用以下四項簡易消毒法、

一、開水消毒　開水有殺滅病菌的功效家用碗碟杯筷手巾及衣服等、常用開水煮過或洗滌乾淨後、方可取用、以免危險、

二、日光消毒　日光也有殺滅病菌的能力、所以床帳被褥及各種衣服等、常常在日光下曝晒、這也是殺菌的一個好法子、

三、空氣消毒　房屋可以多開窗戶、但是窗簾宜常開啓、使新鮮空氣透入日光射進、晚間就睡的時候、臥室倘無風窗、可開背風之窗、使空氣流通、尤爲相宜、

四、乾燥消毒　潮濕足以滋生病菌、乾燥則反是、是因爲病菌一遇乾燥立時就能死滅、所以屋基要高、室內亦要常通空氣、使之乾燥

診療漫談 （二木謙三）

心臟諸症

心臟肥大・心臟擴張

豫後概重篤、療法、絕對安靜、臥牀最佳、投與毛地黃劑等、其他參照慢性心臟機能不全項下、

發作嗽咳脈、性小而緊張、弱心尖部動減弱心臟搏動擴張遂致心臟部之不整波動心臟觸音擴大心音微弱尤於心尖部起分裂性或關係的三尖瓣膜閉塞不全、然往往一過性也、其後則示敗血症狀慢性心臟機能不全之徵鑑別診斷在自動性擴張尖搏動愈強、其他欲與縱隔膜腫瘍、心囊滲出物、包囊性肋膜滲出物、肺臟牽縮、肥胖等鑑別、時或爲難、宜視其經過、X線像或試驗的穿刺法而區別之、心臟擴大者、往往以臥牀及毛地黃劑而輕快、此亦可以區別之、然於心囊水腫亦往往有此事也、豫後　有關於原病、

心臟瓣膜病

心臟瓣膜以先天的或後天起變化、於其瓣膜作用起障碍之疾悉也所謂閉鎖不全者、乃瓣膜不可不閉鎖之期而不得完全閉鎖之狀態也、所謂狹窄者、乃瓣物不可不開之期而不能全開之狀態也、此際由是所致之血液循環障碍、以增大心臟之機能而代償之殆得保其平均、即比該障碍部尤上流之心臟部分肥大大或兼擴張而代償之如是則瓣膜雖有變化、其結果無故障之間、是即謂之心臟瓣膜病猶保代償機也、然瓣膜如甚缺陷、或心力已衰、至不能保此代償時則起所謂代償機不能也、瓣膜閉鎖不全=(1)因心內膜炎性變化而起或(2)相關係而來後者譬如心臟全部大擴張致雖有健全之瓣膜亦見瓣膜口擴張而發症(3)或以筋肉性而起、例如因心筋炎而乳嘴筋變化、致致瓣膜之位置變動而發症、但是前記之三原因、概以種種相併合、先天性瓣膜病概卅於右心、後天性則起於左心後天性瓣膜病之種類=如自其頻度順記之、即僧帽瓣閉鎖不全、大動脈瓣閉鎖不全、大動脈瓣狹窄、僧帽瓣狹窄是也、此外雖有三尖瓣閉鎖不全、此乃合併於他瓣膜病而後有之也、

原因性因急(間有慢性)心內膜炎而致、大動脈瓣膜病尤因動脈硬化及黴毒而成立、又有原因不明者、關係的閉鎖不全及筋肉性閉鎖不全、則如前述矣、

症候　各瓣膜病共之通症狀=爲身體勞働時有心悸亢進及呼吸促迫之概、心臟部有刺痛是也、各瓣膜病之特殊症候如次、

(1)僧帽瓣閉鎖不全　心尖部有收縮期性雜音及於發心基底部及左上房、雜音或混清音、或否、左心室及左上房擴張、後者且肥大、心濁音稍擴大於左方、心尖搏動隆起左上房機能初不全時、則右心室肥大肺臟循環系血壓亢進第二膜動脈音轉强盛、在本病之擴大於右方者、獨於右心室起機能不全及擴張之時已也、若代償作用轉不能時、則起鬱血性加答兒、於喀痰認得心臟病性細胞、又起呼吸困難、藍斑代償作用完全時、則脈搏毫無特性、

鑑別診斷=於初期與偶發的雜音、心筋性及關係的閉鎖不全雖以區別焉、欲鑑別時、須注意心臟肥大(必要心尖搏動)病歷)心內膜炎)及全身症狀、

(2)僧帽瓣口狹窄　單獨而來者稀、大抵兼有該瓣閉鎖不全、於心尖有開張期性或收縮前之雜音、此雜音不甚波及於他處、第二音則被隱蔽而不得聞、或得聞之、於心尖之第一音往往有變而高、且往往無雜音而但示分裂性第二音、罕罕有心音等常者又右心室肥大而心尖搏動轉強盛、在心尖且觸得開張期性顫鳴、第二肺動脈音强盛、其他又起肺臟鬱血性加答兒、代償作用初障碍時、則右心室起鬱血性擴張、心臟擴大於右方、現出藍斑、脈搏概歇而往往不整、

(3)大動脈瓣閉鎖不全　左心室擴張肥大、心尖搏動轉移於左下方且隆起而搏動廣、於大動脈口有如灌水開張的雜音、沿心尖及胸骨而波及於下方、第二音微弱或缺如、若瓣膜有硬化時第二音概轉强盛、又於大動脈口上聽得收縮期性雜音(但是全無狹窄時亦得聽之)且往往有收縮期前雜音脈搏頻數且疾而硬、即於小動脈亦認得脈搏、如摩擦皮膚某處、或輕壓爪甲尖端、則該處當見搏動的潮紅之變換、其他又得觸知肝臟細管搏動馬勒氏稱爲口蓋弓搏動其他遠離心臟之動脈、亦臟聽得脈管音、即特勞布氏所謂複音發於股動脈、又有Duroziez氏之重複雜音、此乃以聽診器壓迫股動脈聽診時之雜音也、患者之頰部示潮紅或蒼白、易陷於失神、心悸亢進頻多又動脈早期起變化、（未完）

小兒雜乳營養 （松）

在天然的榮養品中、最適合於小寶寶們的、恐怕就是母乳了、可是一到夏天、因爲已入了離乳期的關係、從四月到五月半、在這個期間宜使小寶寶們養成一養普通食物的習慣的、因的若不然的話、到了夏天一離乳、小寶寶們便有陷入消化不良的狀態之虞了、

人工榮養法　亦即所謂的以牛乳哺育的方法最低限度亦得在四月以前準備着離乳同時、對於小寶寶們（普通的小寶寶亦同樣尤其是已進入離乳期的小寶寶們）的維他命之攝取是要加特別注意的、

小寶寶們從去年夏天至秋天體內會貯藏了很多的維他命（尤其是經過了冬至春初、在肝臟裡尙殘有極少部分、其原因就是冬天裡紫外線較少、通過皮膚製作維他命的機會亦少、在食物那方面含維他命的東西亦不多、如小寶寶主要食品之牛乳中的維他命、在夏天就非常之多而在冬天就非常之少小寶寶離乳期間的食品、牛油與鷄蛋可說是必需的東西、但是很難弄到手的、尤其是在今年、

可是、小寶寶們若一沒有維他命D及攝的話對於疾病的抵抗力就要變弱因而便易得病、況重、以致死亡、所以、多爲攝取含維他命較多之肝油之類的榮養品是比甚麼都重要的、維他命除上述的種類外尙有B及D等、橘子及蘋菓裡雖含量頗多、但因置過久的原故、到春天那含量便減少了、所以爲補乳不足、多食新鮮的菠菜等亦是必要的、再、有小寶寶的我們滿洲大部分的家庭不諱言的可以說、對於衛生知識是較爲淺薄的、如使小寶寶接近患傷風的人啦、母親有病也不戴口罩的便給孩子乳吃啦、使孩子睡於灰塵多的地方啦、在給孩子乳或飯以前不洗手啦、不與以間食啦、不利用日光啦……等等的都是、今後希望多加注意、以使小寶寶的健全的發育、

外科雜記 （茂木藏之助）

化膿瘍痕而癒者之、然大抵更起乾酪變性、變性部欺化而作結核性膿瘍、自潰排膿、遂遺結核性瘻孔、或乾酪變性部漸緻密、縮小而沈着石灰、遂傾向治癒者有之、於淋巴腺結核則往往起淋巴周圍炎、腺與周圍組癒着爲常、然時或各淋巴腺因肉芽增殖而腫大、與周圍全不癒着有之、總之、於淋巴腺結核時、示多樣之病變、是其特色、

症候　淋巴腺結核於臨牀上可大別爲良性與惡性、然往往有在兩者之中間者、其

良性者、或單發、或只發2—3箇、並不多發、形小而硬、不與周圍癒着者多、成長緩慢、或自癒、

惡性者起初雖只有少數之淋巴腺腫脹、漸增其數、壘壘多發、有大小種種、或數箇癒合而結成大塊者有之、又於底部或皮下亦起癒着、硬度=硬軟不一、其形成結核性膿瘍時、則自潰而排出結核性膿、其瘻孔久而不癒、大抵無痛、只單純之淋巴腺結核者、固罕有全身症狀、若侵多數之淋巴腺時、他處亦有結核病竈、故往往伴全身症狀

診斷　於初期雖每誤爲單純性淋巴腺炎、然單純性者更硬、且不成長、又觀原發竈之有無、年齡及全身狀態等可以鑑別瘤之轉移、對於淋巴腺肉腫、則可以種種硬度、癒着及發育之速度而區別之、

白血病性及假性白血病性淋巴腺腫、惡性淋巴腺腫者、則腺不互相癒着、在白血病則血液之所見不同、又須注意於全淋巴系統疾患之事、

黴毒性淋巴腺炎者、可以爾餘之黴毒症狀及試驗的驅黴療法而區別之、其他又須注意粉瘤、顧管囊腫及瘍等、

療法　宜摘出淋巴腺然若一般狀態不良、或腺塊頗大、與周圍之癒着牢固、或有瘻管者、則須期待、時或手術後再發者有之、不能摘出者、對於膿瘍則切開之、對於瘻管則搔爬之而後塗布碘酊、近時賞用X線日光療法等、其他有注入Lugol氏液、碘鉀水、石炭酸、昇汞水、甘油等於腺內、使之軟化、然後切開搔爬之法、

※黴毒性淋巴腺炎

原因　於黴毒之第一第二第三各期、能致淋巴腺腫脹（第一、第二期之淋巴腺炎當於黴毒項下詳述之）、在第三期則形成淋巴泉橡皮腫、與他疾患須要鑑別也、

症候　本症概起於顎下部、時或發於鼠蹊部、次第增大、時或達至鷄卵大、大抵自然縮小、間或軟化而自潰者有之、此際當癒着於周圍、有浸潤、

診斷　本症或被誤爲結核、惡性腫瘍、放線狀菌病者有之、如可疑時、宜試驗之驅黴療法、

療法　宜驅黴療法、自不待言、

○白血病性及假性白血病性淋巴腺腫

原因及病理解剖、原因尙不明、白血病性淋巴腺腫乃出現於白血病時、示白血病之各症狀、尤見脾腫、血液內之白血球增加、

假性白血病性淋巴腺腫之血液內白血球雖不增加、爾餘各症狀及經過、則與白血病同一軌、淋巴腺之腫脹狀態亦與白血病性者同樣、但是雖曰假性白血病、若至末期、則白血球亦增加者有之、

本症亦如惡性淋巴腺腫然、發於年少者、以頸部爲首、各處淋巴腺起脹、臨牀的殆難與此等區別、故有混惡性淋巴腺腫於假性白血病淋巴腺腫之中者、雖然其組織的構造異趣、蓋白血病性及假性白血病性淋巴腺腫者、以淋巴細胞增殖爲主、認得各種之幼型白血球、反之、若惡性淋巴腺腫、則構造不同、蓋組織的由肉芽組織而成時或有巨大細胞唯不起乾酪變性也

療法　內服砒酸劑、其他或服典鉀及一般強壯療法、唯X線療治之効寡、（完）

洪武劍俠圖

第七回

——一七四七——（張青山）

風塵弱女仗義復仇　一腔熱血酬知己
豪閣權奸恃寵妬賢　滿懷異志負天恩

之因。是老夫唔中解的。老夫繫鈴解鈴。殊覺抱歉。倘先生有甚驅使。老夫萬死不辭。施耐菴笑道。老俠客這一番內情。學生不知。適才所言。甚是莽撞。祈老俠客諒之。學生此來。因潭州鎭台姚文俊。欲起兵進剿番賊。但恐力有不逮。特請老俠客仗義。出頭臂助是幸。萬老俠掀髯笑道。老朽一定効勞。請先生轉達姚鎭台。儘可進兵。在與賊交鋒亮隊時。老夫必趕到當塲捉拿賊人便了。施耐菴笑道。老俠客眞慷慨人也。一言爲定。學生就此告別。說罷起身辭出。老俠客送至莊外。方才回去。施耐菴率隨侍。至湖邊上船。出湖入水。至岸邊棄舟上陸。一逕回潭州。至鎭署。入大廳。姚文俊等。見耐菴返回。一齊起身相迎。謙讓入座。從人獻茶。耐菴把經過情形。對衆說明。姚文俊大喜。說道。兄長太辛苦了。小弟五中殊抱不安。耐菴笑道。爲國爲民。何言辛苦。請商議進兵之策吧。姚文俊連稱是是。遂即傳令。命水軍統領祝清平。爲前隊。紹祖施耐菴留守城中。分派已畢。次日姚文俊聚率水軍爲左右翼。自將中軍。請任覇隨軍前後登戰船。一聲令下。船隻開動。滿江艫艫。直向洞庭開來。到在山前。姚文俊傳令。船隻列開。此時番金豹率船隊衝出。列開陣勢。當中一英大船。老龍神番金豹懷抱鑌鐵分水衝。昂然而立。解與波斑沖。分站左右。身後站着十二名小寨主。姚文俊傳令。停至當塲。船頭站立的時一隻戰船衝了出來。戰船開至當塲。當追風俞兒任覇。手捧寶劍。唱道。那個賊人。過船一戰。番金豹問道。誰去迎戰。當有解與波分一對書銅鴉眉刺。駕小舟。來到戰船切進縱身躍上。喝道。我來追你性命。任覇笑道。不知死的賊徒。你就納命來吧。說着把劍一擺迎上前來。方要動手。忽見潮水往起一激。由水中鑽出來一人。身穿水靠。擺一對虬龍棒。縱與戰船之上。一聲叱道。那一個敢與官軍對抵者。老夫與他拚個死活。解與波一見。吓的魂飛魄散。忙跳至小船。退歸隊中。來者正是鐵臂崑崙潮廣飛俠鎭長江萬順萬寶全老俠客。自從因施耐菴走後。老俠客隨後派人探聽動靜次日早去人回來報稱道。潭州總鎭已率水軍。前來抄山。老俠客當時換上水靠。帶好了一對虬龍棒。躍入湖中。走水底線。來至前山。踏着水。將頭露出水面一看。賊隊與官軍。兩下列開陣勢。正要開仗。忙將頭縮入水中。分波踏浪。來至當塲。將身形湧出水面。跳至官軍戰船之上。一聲斷喝。吓的賊人等呆呆發怔。老俠客命戰船。一直向賊隊開來。至番金豹的大船切近。老俠客挺身跳過。一分虬龍棒。喝道。我看你們那一個敢動手。我便不與他干休嚇的番金豹等往後倒退。姚文俊趁此機會。催動船隊衝殺過來。及至切近。官軍奮勇向前亂殺嘍兵。那些嘍兵被殺的。紛紛亂竄。羡冬撲冬。落於水中。祝清平挺丈八槍由左邊殺去。袁紹祖料畫戟由右邊殺來。姚文俊顯虎頭湛金槍。由中路殺上。三路進攻。直殺的賊人。叫苦連天。番金豹被老俠逼的。乾瞧着不敢動手急的叫苦不迭。見大勢已去。暗想如再不走。豈不束手被擒。當時向老俠說道。請你老不必監視我們了。就此去也。說着呼哨一聲。率解與波斑沖等。躍入水中。逃命去了。嘍兵等此時已五零六落。死走逃亡。姚文俊傳令登岸上山。衆官軍跳至山坡。姚文俊與任覇。隨後上岸。當命祝清平率軍向洞庭東山搜殺。袁紹祖率軍向洞庭西山抄殺。自己率大軍向洞庭中山殺入。搜捕多時。忽見萬老俠手提一棵人頭。由山上飛奔而來。姚文俊忙上前與老俠稱謝。問道。老俠客提的是誰的人頭。萬老俠說道。此乃許安成的人頭。原來許安成見廣武一破。

精缺腎虛不能長壽

延年益壽的要訣　是在强旺精力氣力

深山仙酒神妙與神効　即健腦壯血返老還童

家中雖有整萬的金錢、然不會儲蓄、日夜浪花、便不免變富轉貧。赤背々的窮漢子、可是他會儉省積塵成山、一定由窮漢子而轉爲富翁了。如此看來雖然生來本是精力氣壯的人、但是絲毫不注意於保健、就會耗散精氣、早晚會把身體弄到虛弱的、反之天生弱軟的人、如果遭遇好機妙法、保養身體、一定能够獲得壯旺活潑的身體和精氣。益身延年也是自在自如的了。俗云『年少者、血氣未定、戒之在色』房事、縱然是人生至上的快樂、但平常人、貪其一時的血氣、不顧利害、只管去貪着行床的情欲、結果過散精力、渾身倦乏、便覺頭昏眼花、翌晨毫無活力荒費一切業務、不久、使生殖器漸自衰敗見色卽去、或夢精、早漏陽具無力、陰萎等悲哀的病症、久則、連使愛妻未得滿足快樂、於是不顧男人便走開了。生殖器、原來有『男根』的別稱、可知活潑、旺盛的元氣、均由此而所生、此爲男子的性命根基。假若不問原因如何、陽具引致衰弱、便誘發腦神經衰弱、而減退腦力、記憶力、斷喪意氣不只容易衰老、甚者不免或有夭折性命之憂慮。但是生殖器官雖然患在衰弱症、如果多取滋榮養法合理調治、可以復活性機能腦力精神也就活潑起來、血氣、精力、也可次復元爲勃々旺盛、雖然老人、必定獲得還童成果、容貌氣色、聲音等、元氣溢滿能够延得十…二十年的壽了。這種問題、並不是虛論、因爲現有大數的實驗家們、均皆根據實際體驗而誠心認定此養命酒的神効、聲譽已蓋全球各國矣養命酒、本來在日本信州地方、素封舊家、鹽澤家根據家傳秘法、愼重釀造絕於天下的寶貴藥酒、清芳馥雅勝於葡萄名酒、味道甜香勝於神境仙果、其中含有、照獨自秘法所配合的多數種高山貴重的藥草精分、侵以活性潛存於酒中、一經入口、便奏奇効、能使重病人起死回生又使老人立刻還童、便因發揮此種神秘的强大靈驗所以早、晚各飲一杯、上開的各種性命元素、立就滲至血中、使之旺盛、五臟六腑、渾身各處機能自然活潑起來、氣色、肌肉、骨髓等、根本上復元爲强健、尤其是必使所衰敗的生殖器官、復爲壯旺强健、此種神妙効驗、誠使吾人必吃一驚。因此平常的憂雲愁雨、居然一掃瞬時變轉明朗快活、滾々不盡的精力、鮮明的腦經强旺的身體、豈不足强精延年的大造化乎。養命酒便是使人一舉而獲得富祐延壽、强身、等人生至上快樂的仙酒、本藥在各地大藥房、都有出賣、如若飲貨時、便抱藥房訂購是荷。萬請速試一番、立刻必知勝於言語數十百倍之實際的驚嘆偉効！

作爲强精保腎補血劑、宜於左列諸症

精力減退的人
神經衰弱的人
胃腸贏弱的人
氣短腎竭的人
肺虛多喉的人
產前產後的人
血虧畏冷的人
失眠氣促的人

强精保腎補血劑　不老長壽　養命酒

各埠大藥房洋廣雜貨舖皆有售出

釀造處　日本・信州伊那之谷　養命酒本舖天龍館

總發行處　日本・東京市澁谷區上通四丁目　養命酒本舖出張所

奉贈小瓶

强精保腎補血劑養命酒、味道可口、藥効卓越各界人士齊聲讚美、爲推廣本品之眞價普及於隣邦同胞起見、現正特把養命酒一小瓶(試飲用)免費奉贈中・請速寄下一明信片至東京市澁谷區上通り四丁目四二番地、養命酒本舖出張所當卽奉送一小瓶不取分文

淋病

伊斯拉文（イスラビン）糖衣片

【主治】急性慢性淋病　淋病性膀胱炎　淋病性關節炎　淋病性副睪丸炎　婦人淋病　細菌性膓疾患

本片劑中之主成分、經過消化器官以後、其結果必取道腎臟通過淋菌巢穴、自尿道口排泄體外、其間直接對淋菌之有殺菌及抑制發育之作用、自可無待贅說、同時因其又能鼓勵體內細胞、頗足以增進全生體之抗淋力量、是以本片劑之內服、對於急性慢性淋病所有之尿道漏膿・排尿疼痛・尿道口發赤腫脹・尿中混濁帶血等々症狀、當然俱可使之消退、其他如淋病性關節炎及副睪丸炎等、且亦莫不可奏偉效。

本片劑內服期間、並無不良副作用之可虞、而儘可安心運用、是爲特長。（詳細仿單　函索即寄）

【服法】每次服一至二片、一日三次、飯後即服。

製造發行　武田長兵衛商店
滿洲發行　滿洲武田藥品株式會社

包裝　一〇片　三〇片　五〇片　一〇〇片　二〇〇片　五〇〇片

各大藥房均有經售

使糧穀會社專管公社 收買封印糧穀
本省產業實業股長會議決定

奉天省實業股長及產業股長協議會第二日、廿六日上午九時、在奉天興亞會館開會、由省及產業部方面陳述主要糧穀對策、協議左記五項目、封印糧穀、由糧穀會社及專管公社收買、關於糧業組合改組、近將以決定之方針進行、

一、封印糧穀之處理方法、
一、糧業組合改組案、
一、價格構成、
一、需給計畫、
一、上市促進、

下午關於省所攤得之洋灰、木材、鐵材、皮革等民需資材再分配方法、有所協議、

滿洲飛行機總會

【新京廿六日電】滿洲飛行機會社、定於三十日自午前十時起、在新京東拓大樓、舉行第四次定時股東總會、當討論康德六年度下期營業報告書、財產目錄及貸借對照表損益金處分案等、隨同社一億圓增資、定款一部變更之件、並請求承認云、

華北開發債券 日資本團擔承

【東京廿六日電】華北開發會社資本團十五行四信託代表、廿六日午前十一時灌集興銀、關於爲充當該社十五年度事業資金一部第五次華北開發債券四千萬圓新規發行事宜協議結果、以仍照前年條件（四分二釐九十九圓五十錢十二年）擔承、其繳納以內定在六月上旬、

行市（四月廿七日）

日本商品市況（前場）

▲大阪綿布

四月	—
五月	一三三三
六月	一三二四
七月	一三六五
八月	一三九三〇
九月	一三九二〇
十月	一四〇二五

▲大阪棉花

四月	—	—
五月	七七五	七七八
六月	七六五〇	七六二〇
七月	—	—
八月	—	—
九月	—	—
十月	—	七四九五

▲橫濱生糸

現物	一四六〇	—
四月	—	—
五月	一四七五	一四七五
六月	一四八二	一四九五
七月	一五二〇	一五二六
八月	一五二七	一五四三
九月	一五二六	一五二七

▲神戶生糸

四月	—	—
五月	一四六四	一四六六
六月	一四九八	一四八九
七月	一五二二	一五二二
八月	一五一九	一五一七
九月	一五一九	一五一七

▲東京股份 近卯（前場）

特工	七四六	七四七	七四七	七四六
鋼管	—	八二二	八三三	八三二
大軌	—	八四五	八四五	八四五
二新	—	四〇七	四〇七	四〇七
工廠	—	四一五	四一五	四一五
土木	三一八	三一八	三一八	三一八
東新	一四四一	一四四一	一四四四	一四四〇
大新	七四二	七四二	七四五	七四〇
鐘紡	一六六六	一六七一	一六七五	一六六六
鐘新	一〇八七	一〇八六	一〇九〇	一〇八三

滿取股份市況（前場）

股名	開行	下市	大價	小價
滿取	—	四五一	四五一	四五〇
滿業	七八九	七九三	七九三	七八九
東新	一四四一	一四五三	一四五五	一四四四
大新	—	七五〇	七五〇	七五〇
鐘紡	一六七〇	一六八〇	一六八〇	一六七〇
鐘新	一〇九〇	一〇九〇	一〇九〇	一〇八八
日鐵	—	八三三	八三三	八三三
日船	七六〇	七六〇	七六〇	七六〇
新紡	—	九四〇	九四〇	九四〇
普毛	五七七	五七六	五七七	五七六
[illegible]	—	七七五	七七五	七六九
滿鐵	八〇五	八〇三	八〇三	八〇二
滿々	—	四八五	四八五	四八五
電乙	—	四六六	四六六	四六六
瓦新	—	七八八	七八八	七八八
電業	—	六三三	六三三	六三三
同新	—	四七四	四七四	四七四
滿化	—	五五七	五五七	五五七
進窯	—	二四〇	二四〇	二四〇
日石	—	八三一	八三一	八三一
東拓	—	五五六	五五六	五五六
煙草	二一八〇	二一八〇	二一八〇	二一七〇
滿鐵	八二七	八二八	八二八	八二八

海外經濟電報

△銀塊
倫敦 二〇便士一六分之一三
遠卯 二〇便士四分之三
紐約 三四仙四分之三
孟買 六九留比一六分之五
孟特里爾 五月 三七仙七五

△金塊
倫敦 八先令八便士

△匯兌
紐約 三五弗
日美 二三弗四七仙
美華 六弗〇五仙
美英 三弗五一仙分之
美法 一仙九九
英美 四弗二仙五〇
英日 一先令四便士三二分之三
英華 四便士四分之一
英法 一七六法五〇
印日 八〇留比八分之七

△日阪神匯兌
對美 賣 二三弗一六分之七 買 二三弗三二分之一五
對英 賣 一先令四便士 買 一先令四便士三二分之三

△正金市單
對美 二三弗一六分之七
對英 一三先令三二分之一五

△美金屬股份
鋼跌 六〇八弗分之三
安拿坤達 二九弗四分之三

△棉花 紐約 換算 錢（漲跌）
現行 一〇仙九三
五月 一〇〃七五
七月 一〇〃四八
十月 一〇〃一八
十二月 一〇〃〇五
一月 九〃九九
三月 九〃八九

△孟買 買換算錢（漲跌）
卜羅吉 二〇八留比二分之一
沃謀拉 二五九留比四分之一
邊高拉 二〇八留比二分之一

△小麥 西加哥
五月 一弗〇七仙二分之一
七月 一弗〇六仙四分之一
十月 一弗〇六仙二分之一

△麻袋 喀爾喀多
青麻 四〇留比二分之一
[illegible]麻 三四留比二分之一

姓名係人格之表現 改姓改名命名之方法
姓名學與字劃字音之關係 改名之手續法及書寫之方式

所謂姓名即是該人品格之表現、姓名與命運有不可思議之神秘關係、對自身之改名無須贅論、但對子孫優良姓名之選擇乃父母之急務、此次發賣『命名之方法』一書對姓名之選擇、及命名之方法其中有詳細說明並對字劃字音之關係亦有詳細記載無論如何門外漢亦能明瞭之不易解之改名手續以至書寫方式指示最懇切無論何人一觀即明詳述

在內 請速以明信片定購記明『命名之方法』依代金引換手續即可寄上

目下特價出售中每册壹圓貳角（送費壹角貳分）

以明信片寫明速寄『命名方法』即依代金引換手續（即見貨付款）急寄不悞（代金引換加送費計一圓四角）－若以郵票代用時即四分郵票三十五張－

東京市杉並區和泉町九三〇五番地 帝都出版所 振替東京二五四〇四番

證書願屆之書寫方式
不用代書人最正確

對於蓋印如不加思索蓋錯時往往招來損失以致重寫麻煩、無論何人對法律知識及證書契約書之正確書寫法與各種願屆書寫方式務須根據當明瞭、本社發賣之『證書願屆之書寫方式』良書無論何人亦易明瞭解說、尤對於借用證書、抵當、讓渡地上權永小作權、動產不動產之買賣契約書、兵役營業登記、稅金、警察關係諸屆及其他一切證書、契約書諸願屆之書寫方式書內有數百章之總彙記錄備本書一冊即不用代書人對書寫方式自己迅速可能矣、請速以明信片定購記明『證書願屆之書寫方式』速寄、本社即依代金引換手續急送不悞

定價金壹圓八角 目下大折扣特價壹圓兩角（送費壹角二分）

以明信片定購記明『證書願屆之書寫方式』速寄、本社依代金引換手續急送不悞（代金引換加送費共壹圓四角）

東京市杉並區和泉町九三〇五番地 帝都出版社 振替東京二五四〇四番

大贈送

鼠瘰壆要說明 患鼠瘡救星附來郵票二分即寄不悞
男婦患瘰癧鼠瘡氣瘰不可不看 患此症者不可不服瘰癧內消丸
奉天小北關西下窪子令閉胡同門牌四十四號 王廉士

3倍 耐久力
丹頂 歯ブラシ

適合磨刷齒部 內側中高植毛！

奉天商工銀行

本店 奉天市瀋陽區一心街六段第九十八號 電話代表四‐三〇一一
十間房支店 奉天市大和區康泰街三段第四十九號 全 二‐二〇七八
商埠地支店 奉天市大和區揚武街三段第三號 全 二‐三九六一
平安通支店 奉天市大和區平安通第十三號 全 三‐四六三一
哈爾濱支店 哈爾濱市道外正陽八道街 全 八‐五一一
鞍山支店 鞍山市北三條町三六二 全 三四三二

營業項目
【存款】定期活期通知特別活期各項存款
【放款】不動產抵押商品抵押貼現等
【匯兌】國內國外電匯票匯
【其他】代收款項及其他一般銀行業務

大砲牌

包皮 學生服 小兒服 鬆緊衣 綁腿 毛毯 褥單 手巾

總批發

吉川仁商店奉天出張所

洋服汗衫及其他洋品雜貨
奉天市青葉町五番地 電話【三】七‐七四番
本店 大阪市東區北久寶寺町三丁目 電話（三）五‐〇九六番（八）五二二二番
各地出張所 大連 京城 北京 台北 廣東 台南

雲閣電影院 北市場

今日放演 明星公司 古裝哀感 偉大有聲新片
李三娘
加演 滿映第74報新聞
導演 張石川
主演 周璇 舒適 張彤 鳳凰 洪逗
預告 五月二日演 少奶奶的扇子 新片

光陸 CAPITOL CINEMATOG

二十七日 二十八日 二十九日 演
新華出品有聲滑稽巨片
三劍客
韓蘭根 劉繼群 主演
（加演◎滿映ニュース七十五報）
不日公映 偵探新片◎ 夜明珠

天光電影院

廿七 廿八 廿九 卅日 公映
顧蘭君 劉瓊 白虹 尤光照 主演
金銀世界
華新公司全部有聲巨片
加演滿映新聞七十五報
本期隨票贈送 優待觀衆 半價券
本院時間普通日午後一時星期十時半

生出鮮艷之血色

顏面塗擦過紅乃奇特之化粧原以血色製作之 拍必麗頰紅12色 R1

兎

新興養兎事業 產業開發先鋒
時間經濟有限 可得厚利若干
老幼皆能飼養 方法特別簡便
副業養兎利益 一載數百有望
本場發賣種兎 價值甚為低廉
優良種類繁多 歡迎購買參觀
並聘各地代售 報酬特別優良
備有說明價目 函索寄郵二分
奉天市小東關常川胡同二號 實業種兎場啓

國際劇場 GEKIJO

今日隆重獻映
全奉天市內 妻子丈夫情人共來欣賞此片
中國舞台香艷名劇 華新影業公司攝製 偉大哀痛豪華名片

讀整部戀愛經合懺悔錄不如看
少奶奶的扇子
這裡有交際花玩弄男子的秘訣!!
少奶奶合未來少奶奶 都應當來看這部少奶奶的扇子！

開演時間 26日十時半開 27日十一時開 28日十時開 29日十一時開 30日十時半開 1日十二時開
次週第四次大衆電影週特選四部名片出 請注意上映片名？
南市場 電話二一‐一六二二番

亞洲電影院

今日開演
主演 袁美雲 陸露明 劉瓊 梅熹 尤光照 何劍非 夏霞 姜修
長期招待券未有團票枚次效 短優券天效体三一有！
加演滿映時事報第七十五號
新華影業公司出品 對白愛情香艷新片
演期 二十六日 二十七日 二十八日 二十九日 三十日 五月一日 六天
劇情 光線 畫面 演技
舞台名劇 搬上銀幕
沒有一點不叫您滿意的 尤其本院的 空氣！ 座位！
少奶奶的扇子

（大同元年七月二十六日第三種郵便物認可）（宣統元年九月十四日第二種郵便物認可）
康德七年四月廿八日 昭和十五年四月廿八日
THE SHENG CHING SHIH PAO
（日刊）星期日 西曆一千九百四十年 陰曆庚辰年三月廿一日 第一萬零七百八十四號 （一）

盛京時報

晚晨刊共三大張半
晨刊
本報價目本埠每份每月一圓四角（國幣）外埠郵費在內每份每月一圓六角（國幣）零售每份六分（國幣）廣告費五號字每行十一字一日貳圓（國幣）其他另議
發行人 染谷保藏 編輯人 菊池眞二 印刷人 東明
發行所 奉天隅田町東九號 盛京時報社
電話 編輯局 營業局 城內販賣所
分社 新京 哈爾濱 大連 大阪

論說

市聯協議會閉幕 （葉）

我國雖尚未行議會制度。而介乎政府與人民間負荷宣德達情之重要責任者。則有協和會在焉。協和會爲集合全國各省市縣旗暨各界各業眞正人民代表所組成之一大宣德達情特殊機關。其機能所在。雖無立法權限。而有宣德化實力。雖無行政地位。而有建言資格。上足以襄贊政府。下足以匡助人民。凡國家行政之一切興革意義。多賴其宣化指導。使人民徹底瞭解。而人民生活之一切疾苦弊害。亦多賴其抉微發隱。使政府洞鑑無遺。尤自創設全聯。省聯。市聯。縣聯制度以來。每年分別招開一次。竭發民意。興利除弊。所謂達情工作。愈形徹底矣。本年度我奉天市聯合協議會。適值此非常時下。斷賣民弊之際。更兼管下分會分區市經擴充改組。方在實施一戶一會員主義。故在未開幕以前。即已預料此次提案之切中時病與夫論辯之熱烈緊張。必有邁乎已往者。宜乎百萬市民視聽所及之連日咸集注於市公署大禮堂內也。

按市聯之開幕。爲本月廿三日。閉幕爲廿六日。會期共四日間。雖未如往歲之延期。而第二三兩日。均延時至晚十時始行散事。計審議提案凡二十三件。結果。解決者五件。提付省聯協議者七件。一任市本部處理實施者七件。上提省聯及市本部處分者四件。而此廿三件之內容。則胥與民生有切膚關係者也。不過解決自解決。一任自一任。上提自上提。而民衆唯一之希望。厥爲實行。不僅希望實行。尤其希望實行之早且實現焉。

吾人試一探討提案之內容。大致分爲行政。經濟。產業。教育。民生等五項目。其中最引人注視者。即爲經濟及民生兩項目。若住宅問題案。爲謀和房荒計。只有圓滑配給建築材料。貸給土地。促進房產會社多事建築。都市計畫用地中極力避免拆除民房等。結果已上提省聯。至於房租問題則未與議也。若對於時局下經濟政策改正要望案。爲救濟目下民生困難主要問題。蓋民生不僅因物價騰漲而凋弊。且因有錢無處買物而恐慌。所議對司配給之會社商店加以監督。實施票制度。在一定地域內設置家庭消費組合。擴大強化經濟警察。官改正暴利取締令等等辦法。可謂切中時弊。蓋物價所以騰漲者。由於奸商操縱。物資所以缺乏者。亦由於奸商囤積。今配給之物資若棉布。棉線。洋火。烟草。砂糖。麵粉。報紙等等生活必需品。竟使由此輩商人經手。欲其不居中作弊可乎。故自配給以來。商愈肥而民愈瘦。改善之法。即使監督之。亦難奏實效。根本辦法。惟有不經商人之手。一面再速行廣事建設家庭消費組合。專事以公定價格向一般民戶充分供給生活必需物品。一面對奸商輩。更以強化暴利取締令及經濟警察官臨之。則庶幾乎奸商得以斂跡。民生得以少蘇矣。餘若關於糧穀增產及平價並確保必需量案。蔬菜增產案。改革市政機構案。改善下級官公吏待遇案。改善滿系生活案等。皆爲救時要義。關於其實踐實行。諒爲我全體市民之所晰夕翹盼不已者。此事下情上達。惟有仰賴於協和會當局矣。

比利時內閣全閣僚留任

【布魯塞爾廿五日電】以斐爾羅氏爲首班之比利時舉國一致內閣、廿五日下午、突行總辭職、因國王利歐波勒三世之要請、廿六日全閣僚決定留任、

德外長聲明內容
報復英空軍不法轟炸
闡明德軍改換戰爭方針

【柏林廿六日電】李賓特羅甫外長（定於廿七日下午二時半合我國時間爲廿七日下午九時半）、在總統官邸大客廳、向外交團及內外記者團、發表德政府之重大聲明、先此狄里西新聞長官於下午一時四十五分、會見記者團說明聲明內容、而在總統官邸之會見、自然極附諸嚴秘、不許窺知、希特勒總統亦準備蒞席、此次李賓特羅甫外長聲明內容、

【紐約廿六日電】李賓特羅甫德國外長、廿七日舉行重大聲明、各方對此、盛行揣測、而廿六日美聯社柏林電報、報道確實消息稱、李賓特羅甫外長、在其聲明上、豫想當言及如次諸點、

一、德軍進駐挪威部隊、在奧斯洛挪威外交部內發現秘密之外交文書、判明英挪兩國、據此以挪威爲基地、計畫行對德奇襲作戰、對此、瑞典亦行參加、故戰火波及北歐、英國亦當負此責任、

一、英國空軍在挪威丹麥方面、對於非軍事的設施盛行炸擊、德國爲對抗計、進行報復的炸擊、

一、意蘇兩國關於巴爾幹通商、有締結協定之可能性、

一、德國對於瑞典及荷蘭、表明決意、

一、德意蘇三國緊密提攜之關係

【柏林廿六日電】廿七日之李賓特羅甫外長聲明內容、事前不能揣測共萬一、一部雖認爲要係召集德國國會、然而無論如何、總係與外交軍事詳報上極有關聯之重大發表、殆屬事實、此中大抵指示德國今後推行戰爭之方針、毫無疑義、最近德報之論調如次、

一、德國無對英國躁躪北海制海權之意、

二、英機如反復炸擊非軍事設施、則斷然出諸報復手段、

據此、吾人可以豫想、德國今後推行戰爭之方針、不外積極轉向北方面耳、德國外交部及軍司令部當局、近數日來陸續作重要協議、柏林形勢緊張、

在國會席上發表？

【柏林廿六日電】李賓特羅甫外長、廿七日下午發表重大聲明、消息靈通人士、以爲希特勒總統親身臨席、或係召集國會、即根據如次三端、

一、在總統官邸招集外交團、由李賓特羅甫外長發表聲明、實屬空前異例、

一、如僅係外長聲明、無要求在總統官邸參集之必要、

一、對於內外記者團作共同發表、尚屬空前創舉、

因聲明形式爲空前異例、衆信外交團記者團出席、僅不過傍聽而已、其主要目的、乃在招集國會、對此作重要發表、但此果係正式國會與否、殊有疑問、蓋市行開戰之八月廿七日、曾邀請議員參集於總統官邸、招集緊急國會代表的議員出席、關於此次或亦與上次相同、請次戰爭方針、有所審議、

那爾維克德軍仍然死守孤城

【斯德哥爾摩廿六日電】廿六日達到當地之挪威戰況如左、

一、在斯迭英盍爾地區、因德倫的英峽灣之德機掃蕩、並法新銳軍之到達、頽勢之聯合軍地位、已被改善、

一、在北部挪威、最近醫遣之英空軍基地、已開始活動、

一、英法軍爲阻止德國之增強、刻正一掃庫羅敏峽谷之德軍、

一、德軍依然實行兵力並裝備之急輸、

一、在那爾維克之五百德軍、更陷於苦境、但仍然死守該地、

％　％　％

英軍更形後退

【倫敦廿六日電】在挪威南部之英法軍、廿六日在頓巴斯南方、與持有砲兵裝甲車並航空機之敵之有力部隊實行激戰、但不得已而行某種程度之後退、在斯迭英秋南北方地區、幷無任何之交戰、僅偵察活動而行活潑、由挪爾維克、無戰況報告、

日本皇太后陛下御贈苗木
（暫時栽植於黃龍公園、至適當時期移入帝宮）

必須擴張領土
意國言論領袖蓋達論述

【羅馬廿六日電】基齊內務次官、廿六日在下院暗示意大利無論何時非立於戰局外者意味之演說、頗惹人注目、言論界之雄蓋達氏、於廿六日之意大利國民日報上、揭載批評此演說之社論、論及意大利不但維持其領土、進而更必須擴張、其要旨如左、意大利今日立於如何重大時期、由基齊次官之演說觀之、便可明瞭、意大利今具有大帝國之領土、不但應加以維持、且必須擴大、因此督勵國民、按各自立場而從事、必須以勇敢之覊志、應付此非常時、法西斯蒂政府之財政即注全力於此點、且不久將主張我等正義基礎、

木谷中將病死

【東京二十七日電】木谷實俊少將、昭和十四年以〇〇部隊長轉戰華北、今年在山西省戰鬪中、以病於三月二十日在北京病院歿、同日昇任中將、葬儀定於五月二日執行、

國共關係最後關頭
毛澤東率衆脫退共參政會議
謂難折服調整國共關係法

（香港廿七日電）據重慶電訊、當前國共關係、已逢重大危局、共黨側之毛澤東、陳紹禹、林蘇涵、鄧永起、秦邦憲以下中共側參政會員七名、近今竟告脫退參政會議矣、四月廿五日突向參政會議中之蔣介石連名拍出通電、據中共方面列舉共脫退理由謂、參政會議特別委員會、祗根據反共份子並華北視察團所提出之關於國共衝突文書報告、採擇調整國共關係辦法、實難令人折服云云、痛烈抨擊重慶措置之失當、衆信國共關係愈演愈惡、今已最後關頭矣云、

蘇聯對蔣警告
強要根據延安要求

【香港二十七日電】據重慶來電稱、駐華蘇聯鮑齊金大使、於本月二十二日訪問蔣介石、強硬警告重慶政權之國共關係處理方策波及抗日統一戰線並蔽華國交關係之影響甚大、而於廿五日復又訪問蔣介石及外交部長王寵惠、關於新任駐蘇大使邵力子之隨員陳述蘇華國交關係調整之唯一手段、只有根據延安要求、由共產黨側選拔書記官二名秘書官二名等語、而重慶政界以爲該鮑齊金大使之要請、乃干涉中國對內外政策者、而加以深甚注意、關於邵力子之赴任莫斯科、亦下以極共悲觀之觀測、

王克敏下月訪日
求日支援並致謝意

【北京廿七日電】隨國民政府還都及華北政務委員會設立並行慶祝式典與政治機構改組等、於本月中已告一段落、華北政務委員會委員長王克敏氏以下政務委員會代表、將於五月中旬訪問日本、對日政府及其他關係方面致新政府成立後之交歡謝意、訪問代表、即定爲王氏及實業總署督辦王蔭泰氏、如教育總署督辦湯爾和氏健康有回復可能時、亦同行赴日、該代表訪日目的、係臨時政府於成立當時蒙日方予以絕大援助、並華北政務委員會及蒙疆經濟等特殊性與中央政府間之關係等闡明、並致謝意云、（圖即委員長王克敏）

德記者陣亡共達二十三名

【柏林二十六日電】據國立新聞會議所機關紙、德國堅布勒斯報於二十六日所發表之情報、自此次歐洲戰事勃發以來、戰死於報道戰線之德國從軍記者、爲數已達二十三名之多、據德國堅布勒斯報所發表、從軍記者之戰死者所以如斯之多、勿論攝影師與記者、皆因德國新聞記者皆能完全充爲軍隊之一員而活躍者、此亦足證明德國新聞記者之勇氣之証云、

江南山岳地帶
圍敵將開殲滅戰

【江南〇〇廿七日電】此次連結蕪湖、池州與統設家灘於江南山岳地帶展開之進攻作戰、行動開始以來、僅僅六日、戰局即示急轉、第三戰區司令長官顧祝同麾下中樞兵團第五十第十五軍之擊滅兵數萬、已迫於眉睫之間、即方至廿七日早、反蔣攻略部隊即突破八魚亭、水龍山而迂迴於西南方、形成包圍陣、南陵攻略部隊、以數十隊猛進於南陵、青陽街道、已進出至木鎭、青抗東側、而形成包圍陣之與此呼應由白洋方面進擊而攻略廟前街之諸部隊、已於九華山東北側地點、將敵之退路完全遮斷、又由池州大通方面開始行動之各部隊、進出至青陽之北側及西北方、直對青陽正面之堅陣展開猛烈砲擊、於包圍陣漸次縮小、大殲滅戰已迫近於今明日中、

海軍陸戰隊佔領中洲敵軍

【洞庭湖某地二十七日電】二十六日黃昏、與沿湘江右岸地區開始猛進擊之陸軍部隊精銳相呼應之洞庭湖海軍部隊、二十七日晨、冒十六公尺之烈風狂瀾之濁流、猛烈砲攻鹿角南方三公里三百公尺高地敵陣地、上午十時完全使敵沈默、海軍陸戰隊之一部、上午九時於該地西方中洲登陸、無血佔領敵軍既設碉堡陣地、

阿部大使等參詣中山陵

【南京廿七日】參拜雨花台後之阿部大使以下國民使節一行午前十一時十分詣中山陵、楮民誼外交部長及高南京市長迎入靈堂、阿部大使於大理石巨像前默禱後、由楮高兩氏說明刻於靈堂四周之金文字歷史、阿部大使一一頷首而巡視堂內二週後、於同四十分就歸途、

英國必將撤廢
中國沿岸航運
陸續被本國徵用

【香港二十七日電】據確實消息稱、由於英國運輸省之船舶徵發令、甲子馬基邏會社所屬汽船、於五日、均被徵發、此項徵發汽船、爲該社子會社印度中國航業會社所有之十二隻、惟揚子江運航不在此限、倘香港海運界鑑於當前次世界大戰之際、香港政廳對極東之八船舶會社所有之船舶、已曾徵用、故今後中國沿岸航運全船舶亦必被徵用也、

德使節轉抵匈

【布達佩斯二十六日電】德國羅馬尼亞於不加勒斯多締結新通商協定成功之克羅地斯德國使節一行、於二十五日夜、到抵布達佩斯之目地、擬滯在二日後、以德匈經濟問題、與匈牙利政府施行交涉、

英於凍結湖面建設空軍基地

【倫敦二十六日電】英國挪威遠征部隊、爲對抗優勢之德國轟炸機、極力開設戰鬪機之基地、二十六日戰鬪機部隊即以挪威某地凍結湖面爲飛行基地、不以德國軍轟炸爲意、已於該湖上設妥降陸基地、與此同時、尙有大宗高射砲亦運到、於是英國軍始得對抗德國軍之轟炸、

敵棄屍五千 澤州戰果極大

【澤州廿七日電】此次晉南作戰、南下部隊、至廿五日佔領澤州城、殲滅敵
云、

日本二千六百年史

原著 大川周明 譯者 李雅森 （53）

第十章 源氏與平氏

後三條、白河天皇之聰明、勘破藤原氏藉武士維持勢力之秘密、且爲藤原氏爪牙之源家一門武威、使皇室深抱戒心、幸者、富貴已久窮極奢華之藤原氏勢力、至極而反、嗣後同族之間、爭奪政權迭烈、且未出現足以鎭壓統一整率家門之人物、致漸衰微、源氏以賴義、義家之時、武威睥睨一世、後亦如藤原氏、由於同族反目嫉視、而使勢力分崩矣、當此時也、義家之子義親、獲罪發配隱岐、然渠未至隱岐止於出雲、殺目代、劫官物、恣肆暴行、而至出雲討之斬共首者、爲晥北方在官之平正盛、彼爲與藤原秀鄉、源經基曾同征平將門以功任鎭守府將軍之平貞盛後裔、世世居伊勢、所謂伊勢平氏之棟樑也、適天下皆慴義親之威、無敢領朝廷命而征之者、渠乃大胆率共家人伊勢、伊賀之住人、而往遠征、居然馬到成功、平家之顯示實力、實以此時始也、

於是、朝廷寵用平家、以制源氏、益以晥政之盛、使平氏勢力尤昂、於鳥羽天皇之世、源氏之官級、落於平氏之後、竟失去久佔之武家棟樑地位、顧若執當時兩氏之勢力相較、論實力、平氏畢竟非源氏敵手、蓋以諸國武士、久尊源氏爲棟樑、尤以於關東諸國、源氏發令、其力之大、殆如勅旨、院宣、而平家之勢力中心、不過祇限伊勢、伊賀兩國、而一家人幾同民散存、而諸國雖亦有平氏、終不能統一、造成整個勢力、然今平氏之能與源氏成對立勢力者、要在得皇室之寵愛、此外尚有一因、不能忽視、即平氏自正盛父子以來、屢征訪瀨戶內海及九州海賊、源氏立功於陸上、彼則建勳於海面、以是、當源氏一門內訌、虛耗共勢力之時、新興之平氏、乃出現於源氏之前、而爲可畏之勁敵矣、

緊要聲明

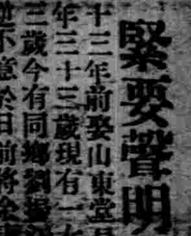

敝人王議元河北滄縣人十三年前娶山東堂邑縣張氏爲妻年三十三歲現有一女名速弟年十三歲今有同鄉劉振江與余往得莫逆不意於日前將余妻張氏及女速弟拐走潛逃拐帶首飾及國幣壹千八百餘圓計試千壹百餘圓今特登報尋找外刊劉振江之像片一幅若有通信報知賞洋伍拾元將該人送到本社孫文高處者賞洋壹百元決不失言
敝人 王議元啓

鴻發合名會社解散公告

敝會社於康德七年壹月廿九日經總社員之同意而解散除已於二月二日依法向奉天區法院聲請爲解散之登記外凡有關本會之各債權限於同年五月廿日前蒞來聲報以便結束爲荷
右鴻發合會社 代表社員 趙質宣

鳴謝扶桑保險會社賠欵迅速

敝號於三月三日因鄰火失愼被燒損頗重幸事前在本街大興公司各投保火險計天聚成四千圓整寶成公六千圓整當經該社驗明均已按數賠償未蒙損害今因感謝賠欵迅速特此登報介紹
三岔河 寶成公 天聚成 仝啓

股票遺失作廢

啓者敝人所有滿洲商業株式會社商字五五一號五五二號拾股股票貳張因外出丟失除向該社聲明掛失外特此登報聲明無論落於何人之手概行作廢特此聲明
五常縣 管君榮啓

脫離父子關係

敝人張鴻鈞在西安縣平康街開設皮白肉館有子名張鵬飛近因不務正業有向親友私自借欵作爲野遊費用之事恐此子再有以上不正之行爲特與張鵬飛脫離父子關係除在西安警察署備案外特此登報聲明
安西縣 張鴻鈞啓

聲明歇業啓事

敬啓者本公司於康德七年四月九日招開股東會議業已登報聲明當因是日有遠方股東未到者故又改期延緩兩日於十一日午前十一時開股東會議茲經股東及代表出席者到有三分之二以上援章議決準於康德七年四月二十三日公佈歇業除呈報稅局商工會等聲明歇業外並登諸報端公佈歇業清理善後特此聲明
濱江省東興縣 泰東公司啓

緊要聲明

敝號於三月十日停止營業以來對於各方面賬碼均已清理現與洋行字樣者或僞造等情敝號概不負責只於楊經理商店接兌清楚於三月十五日結算解散此後凡有發現私人在外交接任何事件由共本人負責與敝無涉特此聲明
奉天小西門外路西 復興商店代
復興洋行啓

緊要聲明

敬啓者敝號執事人王遠洲先生因另有高就於本月八日業將經手事項等等交代清楚由即日起與本正式脫離關係嗣後該氏在外一切行爲概與本號無涉恐未週知特此登報鄭重聲明
奉天市瀋陽區一心街四段
慶昌恒商行啓

鳴謝住友海上及永豐普隆保險行賠欵迅速

敝號於上月三日因鄰火失愼致被燒損頗重幸事前在本街大興公司營業所保有火險未受致命損害且賠欵異常迅速感謝之餘特登報端代向海內各投保者作一介紹焉
三岔河 福利長 謹啓

緊要聲明

啓者敝店店員孫榮魁劉萬廷賈九郭學海盧川趙興孟希孔朱振鵬因有高就已於康德七年四月廿二日與敝店言明辭退脫離關係嗣後對於該君等在外一切銀錢貨物往來及担當一切各項事情等等敝店決不負責恐未週知特此登報聲明
奉天市瀋陽區西小街一段三十八號
源發泰代理店啓

失票作廢

敝人何慶來之佰父名何仁山下股票于早年買得寄興保險公司股票壹張計寶字第九號壹股因東邊變亂將此股票失丟無論落於何人之手何仁山概作無效特此登報聲明
代理人 何慶來啓

聲明

週啓者本公所信徒總代孫源江通孫源河之令尊吉軒公諱萬祥於古曆正月十一日遽然逝於金州本轄敝公所訂於國曆四月二十七日古曆三月二十日午後二時在本公所開追悼會凡與孫氏昆仲知已親友務希屆時參加以匡不逮恐未週知特此聲明
奉天市正善堂公所啓

獎勵促進糧穀出貨
使民食圓滑配給
存貨查竣更調查現地體勢

【新京專電】政府關於上月二十三日糧穀出貨促進具體策實施、爲其第一步、發動專管法第八條並主要糧穀統制法第十三條、即日公布關係部令、申告使在庫數量、同時禁止業者之存積、自由移動、及無制限之賣買、擬與地方官廳署並關係特殊會社取緊密連絡、而考究對策中、近日在庫數量申告業已完了、一方因藉水運之糧穀輸送開始、及耕作期切迫、同時本格的出貨氣運之濃化、爲作現地体勢調查、於是主管部之產業部及各關係特殊會社、並三井、三菱、以及指定收買人、於二十七日分數班向現地而去、至對於出貨勸獎、各省關係官亦與之協力、以期出貨方策之萬全、該方策之具体的實施、爲適確地方需給關係、使今後之主要糧穀配給適正化、並確地方的需給調整、而使民食之配給更深一層圓滑、既有此種意圖、關於此實施、亦充分考慮業者之立場、而後實施、故要望各業者之大乘的協調云、

御營造宮廷府
國民勤勞奉仕運動
本年度要綱及動員數目均決定

【新京專電】協和會首都本部當局、對於御營造宮廷府之國民勤勞奉仕運動之本年度要綱及役員、已於二十六日決定、繼續自二十七日午後二時起、於首都本部會議室開審議會、所決定之奉仕隊動員數如左、

總動員數三四、八〇〇人

△地域奉公隊　九千人
△施設奉公隊　五千人
△特殊奉公隊　五〇〇人
△學生奉公隊　二千人
△青年團　五千人
△少年團　五千人
△天理教團　三千六百人
△女學生團　四千人
△國防婦人會　七百人

喇嘛教宗團長 一行東渡視察

【新京專電】期使改善喇嘛教而視察由日本佛教現狀之喇嘛教宗團長日本觀察團一行阿吐業者拉哈巴僧格(六五)阿吐羅希桑巴拉圖札木蘇(二八)二活佛外六名、於廿七日午前九時半自新京出發就訪日之途云、

決定東亞大會 南京桌球代表

據南京電稱、廿六日在本地舉開之東亞大會桌球競賽南京第一次豫選會結果、決定姚冠凡氏爲南京代表選手、

篠柄蟹蟲
經篠塚君發現 現編入課本中

【哈爾濱專電】哈爾濱中學三年生篠塚安久君(一七)、發現世界的珍蟲、由東京林業試驗所山林局鳥獸調查室岸田久博士、命名爲「篠柄蟹蟲」、惹起學界之注意、此次民生部決將其編入尋常科三年生用之國語讀本(日文)、最近已向哈中委託介紹該蟲及少年昆蟲研究家篠塚君云、

應開拓團需要 派應援作業班

【新京專電】雖已有大多數之勤勞奉仕隊入滿、而仍不得滿足各開拓團之需數、爲應即此要望之中央實踐本部、自本年起特別臨時配屬、以應援作業辦班、各省所理人員如左、

吉林省　一六〇名
龍江省　二〇〇名
牡丹江省　一九〇名
東安省　三〇〇名
三江省　三八五名
濱江省　二八五名
北安省　五六〇名

傳戒
慈恩寺大開道場 參加僧衆千餘名

爲確立全國僧侶素質向上並普及建國精神以養宣揚佛教起見、奉天市大南關慈恩寺、特實行僧侶傳戒道場、經關係各機關後援之下、遂於本月二十二日起、正式開始傳戒、定期爲五月十三日、前間至六月二十日止、此次道場、爲我建國以來空前未有之大道場、本屆受戒之僧侶尼僧等共達一千三百餘衆、另有居士以及比丘等、堪爲傳戒以來罕觀之大會、故連日紛紛前往該寺參觀及禮拜之民衆、極爲衆多、盛極一時、此等受戒中之一千數百僧侶、每日所實行之行事、概由開堂和尚青山氏以下引禮等和尚指導、分別在該寺各殿內實施、茲將當日該寺方丈省僧和尚對本報記者所談本屆傳戒之情形概要如下、

傳戒道場於建國後、當大同元年間、曾經實施一次、其後因事體大、迄未實行、本屆來奉參加之比丘僧尼等、共踴躍之情形、誠爲從來所未有、大同元年施行參加者、僅爲七百餘名、而本屆參與者、則乃達一千三百餘名、就中尼僧五百七十餘名、尤爲衆多、各僧侶等年長者八十餘歲、幼小者十五齡、於傳戒後、由本寺發給憑証、印分散從事於佛事之宣揚、傳戒期間共分三段、一爲沙彌戒(一個月三十日間)、二爲比丘戒(十日間)、三爲菩薩戒(十三日)、每次均由青山老和尚指導傳受、以期訓練、於戒期內、每日行事、爲午前一時三十分起床、早課誦經、靜座一小時、五時半共食早餐、飯後休息二十分、然後演參拜佛、再行禮參拜佛後、於十一時休息、十一時三十分午餐、一時許休息、午后二時起演參拜佛、至四時許上殿誦經、至夜十一時許就寢云、

△寫眞(上)傳戒道場(下)受戒僧象(左)省僧方丈

京吉驛傳馬拉蘇大會
京市選手今日預選

爲銓衡本報主辦之第六次京吉驛傳馬拉蘇大會、新京特別市代表選手之新京豫選、決於本日(廿八日)午前十時在南嶺綜合競技場舉行之第二次全新京新種目陸上競技大會之一萬米方向競爭、代爲豫選會、觀其成績如何、即以決定京市選手云、

調查全國寺廟
事竣作成統計簿

【新京專電】民生部當局鑒於普及強化建國精神、必須由國民之原動力宗教問題方面着手、因有調查國內宗教機關寺廟之舉、於康德五年九月二十四日曾佈告暫行寺廟及佈教者取締規則、同時並開始調查國內寺廟、經一再努力結果、遂於二十七日將各寺院之調查統計簿製作完成、該簿分爲寺廟、教員簿、佈教者統計簿、寺廟財產統計簿等、負債之寺廟數計(括弧內爲佈教者數)佛教二二四八(五四〇一)、道教一七三六(三五五〇)、神道九三(三〇七)、回教一九四(三七〇)、基督教一一一二(三〇七六)、猶太教四(七)、村廟一四六一(二一七五)、總計共六八四八(一四八八六)之多、該統計簿對各寺院經濟之保管及佈教者完實佈教狀態、自可一目瞭然、據此對宗教之適當指導及強化國民精神指導、民生安定等、期使國內寺院行政劃一新紀元云、

闡揚日本國粹 啓示國民精神
奉讚展覽會
至今日起在奉天開幕

日本紀元二千六百年奉天市祝慶委員會爲本諸日滿一德一心以赤誠慶祝友邦日本帝國悠久二千六百年之彌榮大業與夫建國大業起見、曾經舉行各種行事、嗣後該慶祝委員會復決定開奉讚展覽會、展覽關於日本扶翼皇運之史料、藉以闡揚萬邦無比之日本國體精粹、俾於我國國民有所啓示、國民精神日益昂揚、而期達成日滿一德一心、頃悉現已籌備就緒、會場佈置完竣、即將於今日(廿八日)在滿毛百貨店五樓開幕、至下月五日止、展覽品如左、

一、肇國創業繪卷
主題　辻善之助
考證　關保之助
詞書　尾上柴舟
畫題及執筆者
日輪　橫山大觀
豐穣之國土　中村岳陵
國土奉獻　菊地契月
天孫降臨　安田靫彥
日向御進發　岩田正巳
五瀨命之御奮戰　長野草風
熊野御難航　前田青邨
布都御魂之劍　吉村忠夫
金鵄之瑞　服部有恒
饒速日命之歸順　中村岳陵
橿原宮御即位　吉村忠夫
料紙製作　縣治朗

一、歷史模型(三十六場面)
鳥見山之靈時(紀元四年)
皇大神宮之御創建(紀元六五六年)
日本武尊之御東征(紀元七七〇年)
新羅御親征(紀元八六〇年)
仁德天皇之御仁慈(紀元九七六年)
憲法十七條之制定(紀元一二六四年)
大化之改新(紀元一三五五年)
日本書紀之編纂(紀元一三八〇年)
奈良朝之文化(紀元一三七〇年—一四四四年)
和氣淸麻呂之誠忠(紀元一四二九年)
平安奠都(紀元一四五四年)
醍醐天皇之御仁慈(紀元一五五七年—一五九〇年)
敵國降伏之祈禱
神風(紀元一九四一年)
建武之中興(紀元一九九四年)
神皇正統記之著作(紀元一九九九年)
織田信長之勤王(紀元二二二八年)
朝鮮之陣(紀元二二五二年—二二五八年)
國民之海外發展(紀元二二二〇年頃—二三〇〇年頃)
大日本史之編纂(紀元二三一七年)
國學之興隆
國防之強化
山陵之修復(紀元二五二二年)
王政復古(紀元二五二七年)
五箇條之御誓文(紀元二五二八年)
憲法發布(紀元二五四九年)
日清戰役(紀元二五五四年—二五五五年)
日露戰役(紀元二五六四年—二五六九年)
韓國併合(紀元二五七〇年)
世界大戰(紀元二五七四年—二五七九年)
滿洲國之獨立
支那事變
滿洲之開拓
一、歷代御陵御寫眞謹展
一、紀元二千六百年奉祝紀念事業之紹介展示
【寫眞即會場之一部】

法院旁聽錄
強姦嫂和姦嫂 被砍了四刀
又誣告殺人未遂當被上訴

郭永仁、昌圖縣人、年三十六歲、住後烏龍泉、農業生活、全屯(烏龍泉)居住董擧之妻王氏、素爲其所垂涎、乃於康德六年三月一日夜間、潛赴董王氏家內、擬行強姦、被王氏拒絕、並用鐵斧砍傷其頭部等處、當時逃至伊叔父董貴榮家、嗣郭永仁稱被董擧之族弟董桂砍傷、經郭貴榮代擬訴狀、告董桂殺人未遂、經昌圖分庭偵查虛僞、以誣告罪起訴、審訊結果、宣告無罪、檢察官不服、上訴奉天高等法院、經審判長董紹舒審理、茲將筆錄記下、

問、郭永仁多大歲數、
答、三十六歲、
問、那縣人氏、
答、昌圖縣人、
問、住什麼地方、
答、住昌圖縣後烏龍泉、
問、你是作什麼的、
答、我是莊稼人、
問、你家有什麼人、
答、有妻子、
問、有什麼產業、
答、十二田地四間房子、
問、因你犯加重誣告罪經昌圖分庭宣告無罪、檢察官不服上述本院、
答、是、
問、你同郭貴榮是叔侄嗎、
答、是、
問、你同董王氏董桂住一個屯嗎、
答、是、
(未完)

徹底禁絕麻藥癮者
設專門康生院
施以職業補導並取締密造運者

【新京專電】當鴉片斷禁十年計畫之第三年度、禁煙總局曾爲對於該局之開藏、以謀地方煙政機構之強化確立、今已收莫大効果、而海洛英及嗎啡等之麻藥癮者、現在登錄者爲二萬、未登錄者爲四萬、合計達七萬人之多數、其中流浪者佔大部分、盖彼等更生之念微薄、由華北之海洛英及嗎啡等麻藥密輸、依然有相當額、致鴉片癮者反有減少傾向而麻藥癮者竟趨於增加之傾向、禁煙總局鑑於此種事實、爲着手取締之強化並趣旨之徹底、目下研究取締方法而起草中、近計畫附議於中央禁煙促進委員會、設取締之強化方法如下、

一、區別鴉片癮者與麻藥癮者、另爲麻藥癮者新設專門之康生院、同時於癮者在院中、強制施行職業補導、

二、關於設收不正鴉片及其他、由取締官員担當、惟關於麻藥、無此等制度、故將此等制度加於麻藥、同時、對於密造及其他違反者檢擧、支給與取締取締賞金等、以資獎勵、

長谷川班長赴牡

【新京專電】長谷川關東軍報道班長、爲出席牡丹江在鄕軍人會支部總會、定廿八日午後十一時四十五分赴牡丹江、預定總會終了後、視察佳木斯、勃利、林口、東安綏芬河、東寧各地、七日歸京、

柳屯補藥

人造乳
人造乳是下奶的藥力准確婦孺皆知
永年西藥房發行

雀斑
立退雀斑藥是驅除雀斑酒刺粉刺黑麻白癬之要藥
永年西藥房發行

(最)(奇)(的)(藝)(術)

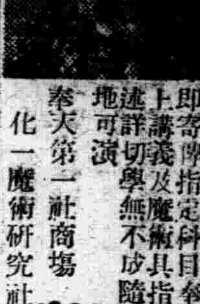

敝社社長周化一會由歐美深得魔術奧秘茲分授入本市面授外埠函授備有說明書及章程寄投本費滿洲郵票兩角四即寄傳指定科目奉上講義及魔術具指述詳切學無不成隨地可演
奉天第一社商場
化一魔術研究社
魔術教授

南滿株式會社發行單紛失聲明作廢
啓者昭和十五年三月八日三岔河站發行之提貨單第四一一一號係豆粕二四三八片因保管不愼以致丟失嗣後任何人拾得概作無效恐未週知特此聲明作廢
聲明人 淩源同義棧啓

鳴謝東火洋災保險賠欵迅速信用卓著 王佐臣代理店辦事敏捷
啓者敝號右不愼於火將敝號商品完全燒燼幸於事前一體拜在王佐臣代理店員康子安保貨險二萬壹千圓罹災次日經行裡島元主任驗過現場表決按實足賠償不折不扣兩禮拜內將賠欵照數電匯付清等事足見東洋火災保險賠欵迅速張化周經理手續明瞭誠實可託敝號領欵之餘無任感激特登報端用表謝忱倘有欲保火險者敝號願爲該公司之介紹焉
鳴謝人樺甸縣和發元謹啓

失貨物引換證聲明
啓者敝號於康德六年八月七日由大阪來貨箱壹件計貨物引換証一頁號碼一一七號因不愼將該引換証失去此後勿論落於何人之手概作無效特此聲明
奉天小北門裡永業商行啓

淸丈執照丟失
李鳳東領名坐落西安縣境寅字一一四四號下地六一畝淸丈執照一張康德三年四月二十五日因借欵押在逢坂光俊處康德四年秋丟失逢坂光俊出有執照在彼處丟失之字據斯執照無論落於何人之手概作無效
西安縣 李劉桂芝啓

對與中下商工家 通融借欵
東省實業株式會社
希望借用者不需介紹人請直接來社接洽
奉天市浪速通三十一番地
新京市大同大街東拓ビル內
撫順西九條通五七昭盛號內
哈爾濱地段街東拓ビル內
鞍山北五番町三二實裕公司

招募分社
啓者本報爲擴充新聞計故於寬甸境內招募分社壹處有願就者可至本報接洽可也
盛京時報社營業局啓

鐵鋼類、非鐵金屬類、木材、磚、洋灰、需要者申請之件

首題資材需要者可依左記要項申請之但本申請係將產業部直接配給者除外乃市民所用之資材第一期四月至六月分(磚、一年分)實需之數量

記

一、受付場所奉天市公署臨時物資調查事務局但鐵鋼類木材各商工業需要者須向所屬同業由奉天商工公會轉報

一、申請用紙依照新定樣式之申請書該申請書於受付場所交付之 關於需要鐵鋼類木材之商工業者由所屬之同業組合或商工公會交付之

一、呈報日期自四月二十六日至五月七日 如有不明之處可向市公署臨時物資調整事務局電話二一一七一一(三〇二)詢問可也

康德七年四月二十六日

奉天市長 鄭禹

交付增資新股券廣告

逕啓者前本會社增資普通新株式股券用紙因輸送於途中紛失業刊廣告茲於其後急行重新印刷此際將手續按正規辦理發行將由四月廿五日起於本會社本社開始交付關於增資普通新株式第一回交納金領收證之裡面希記名蓋印(即用前呈報之印鑑)向本會社本社提出乃盼右兌換新株券是荷

再者希注意事項前述紛失股券用印刷品(內記入如左記種類、番號並記載壹股拾貳圓五角)因係未依滿洲國印花稅法貼付印花及株主名簿未辦騎縫印等發行手續之原紙法律上認爲無效深恐有持該品而爲詐欺行爲者本會社一切概不負責希特別注意萬勿被其欺騙是盼特此週知

康德七年四月二十五日

滿洲國奉天市鐵西區滿蒙分區

滿蒙毛織株式會社

左記

自甲辰第〇〇〇壹號　至甲辰第貳〇五〇號　壹股券　貳千五十張
自乙辰第〇〇〇壹號　至乙辰第壹七八〇號　拾股券　壹千七百八拾張
自丙辰第〇〇〇壹號　至丙辰第貳貳九號　五拾股券　貳百貳拾九張
自丁辰第〇〇〇壹號　至丁辰第〇五壹號　百股券　五拾壹張
自戊辰第〇〇〇壹號　至戊辰第八壹八號　貳百股券　八百拾八張

再右紛失分股券用紙之兩表特其載普通新株具記號如右記之記載甲辰乙辰丙辰丁辰戊辰而爲地色桃色模樣此次重新印刷按正規手續辦理完了交付者記載爲第二普通新株之記號並分爲甲乙丙丁戊但各種類均皆記有增新辰之字樣特印刷爲地色青色一覩即可判別現已印刷完了關於紛失分及新發行分之樣子業提示於各警察機關、銀行、交易所交易員以期無訛希諒察是禱

以上

交付增資新股券廣告

逕啓者前本會社之增資新株式股券用紙因輸送於途中紛失業於新聞紙上揭載廣告其後急行重新印刷此際將手續業按正規辦理完了將行發行自四月三十日起於本會社本店開始交付關於增資新株式交納金領收證之裏面希記名蓋印(即用前呈報之印鑑)向本會社本店提出兌換新株券是荷

再者希注意事項前述紛失股券用印刷品(內記入左記種類、番號)未依滿洲國印花稅法貼付印花並株主名簿未辦騎縫印等發行手續之原紙法律上認爲無效深恐有持該品而爲詐欺行爲者本會社一切概不負責望特別注意萬勿被其欺騙是盼特此週知

康德七年四月二十五日

滿洲國奉天市大和區浪速通第拾七號

株式會社 滿蒙毛織百貨店

左記

自新甲第〇〇壹號　至新甲第壹八〇號　壹股券　壹百八拾張
自新乙第〇〇壹號　至新乙第參〇七號　拾股券　參百七張
自新丙第〇〇壹號　至新丙第壹貳參五號　五拾股券　壹千貳百參拾五張

再關於紛失之股券用紙表面中央上欄記載爲株式會社滿蒙毛織百貨店株券其記號如左記之記載乃新甲　新乙　新丙爲地色甲乙丙各種類均皆不同此次重新印刷按正規手續辦理完了交付者特於中央上欄記載株式會社滿蒙毛織百貨店新株券其記號爲甲乙丙但各種類均皆記有增新字樣甲乙丙各種類同一特印刷爲地色一覩即可區別現印刷完了致於紛失新發行分之樣子業提示於各種交易所交易員以期無訛祈諒察乃盼

以上

純粹結晶・調味精粉・暢銷全球・

味の素

(味之素)

品美味・而默思來源

清明時節雨紛紛、
湯菜美妙欲斷魂、
借問口福何處有、
味神遙指蓬萊村、

C-655

胃腸良藥

谷井博士指導

胃活

小腹帶重飲食不進之人
每空腹時便感腹痛之人
慢性胃弱面色蒼白之人
心胸嘈雜吐沫發酸之人
肚腹發脹大便不通之人

主治効能

隔食・胃弱・胃炎・胃痛
胸隔痞悶・食積不消・食物不進・惡心嘔吐・酒醉宿醉・吐酸嘈雜・膨脹以及小兒吐乳等症

藥價

特大罐壹元
大罐伍毛
中罐參毛
小罐貳毛
試用壹毛

總號 山田安民藥房

日本大阪東區南久寶寺町

●各埠藥房、均有代售

主治

胃口不開
食積不消
氣急心虛
孱弱血虛
傷寒中暑
時令疾病
胃火氣臭
惡酔宿酔
惡心嘔吐
船車暈酔
頭痛目眩
虫蝕牙痛

爲治腹疼胃寒計

治整胃潤腸，常維持心緒的愉快

不但功能消退胃痛，闢肚，嘔吐等諸症候。還能裨補消化機能變爲健全，調整食慾與消化力，而更賦與完全抗菌力。

各地均有出售

化食消毒

仁丹

NO48

森下仁丹株式會社出品

神皋雜俎

陋巷居雜記（續）

（柱下史）

奧屯良弼題名石刻。

此石家藏。往年得於津沽。未詳名之所從出。題名正書四行曰。奧屯良弼自酒上還鄉。心友饒飲是淡。泰和六年二月十有二日也。

下又女眞國書三行如下。

[illegible]

[illegible]

[illegible]

此文。以明抄女直館雜字校之。未可全識。止其第三行首。參米二字。知訓大。共第三四[illegible]字。知晉禿厄黑。而不能知其義。其下則知爲二年七月廿日。以下字又不可識。攷金紀元。有大定。大安。大定在泰和前。似無其理。殆以大安爲近。或又疑泰奧二字。晉禿厄黑。與泰和晉近。或是大泰和二年七月二十日。未可知也。然究竟無可徵。僅由此得知。漢文與女直國書。非同時作。且非對譯文可証也。奧屯良弼之名。金史無傳。僅於哀宗紀（十七）正大二年冬十月癸亥。有遣禮部尚書奧敦良弼。大理卿裴滿欽甫。侍御史烏古孫弘毅。爲夏國報成使。國書稱兄（卷六十二交聘表同。惟作二年十二月。）云云。當即其人也。惟奧敦。石刻作奧。屯爲異。案奧敦乃金部族名。金史忠義列傳（百二十二）有奧敦醜和尙。謂官代州經畧使。貞祐四年八月。元兵攻代州被執。不屈死之。宣宗紀（十四）貞祐四年九月壬辰。則書代州經畧使。奧屯醜和尙戰沒。可証奧敦。即奧屯矣。其異者。又作奧燉（金史六十五。劾孫傳。有奧燉按打。被十一創。竟敗敵兵而還。）奧純。（金史六十七。留可傳。留可閒誘奧純塢塔兩部之民。作閦云云）。均即奧屯氏。蓋原是音譯。無義。不能以字限之也。此刻作於泰和六年。則是距奧屯良弼之使於西夏。前二十一年也。石高二尺五十　五分廣二尺一寸。

詞海一句

（芭蕉）

詞爲詩餘。一名長短句。有口皆碑。吾人早知之矣。但就詞書而論。亦即汗牛充棟。不勝枚擧。萬樹詞律。是此中之最著者。是書成于康熙二十二年。收調六百六十首。共一千一百八十體。而欽定詞譜。爲聖祖仁皇帝。命臣下王奕淸等撰輯。成于康熙五十四年。收調八百二十六首。共二千三百零六體。然接踵萬樹之後。徵引考證。又多人間未見者。故共雖多。成就結果。終不逮萬氏耳。

詞有一調。而多別名者。指不勝屈。即就念奴嬌而論。蘇軾赤壁懷古詞。有〃大江東去〃句。〃一尊還酹江月〃句。因名〃大江東去〃。或曰〃大江東〃。或曰〃酹江月〃。或曰。〃赤壁詞〃。或曰〃酹月〃。然曾覿詞名〃壺中天慢〃。戴復古詞有〃大江西上〃句。又名〃大江西上曲〃。米友仁詞名〃白雪詞〃。趙鼎詞名〃雙翠羽〃。張翥詞名〃百字令〃。姚述堯詞有〃太平無事歡娛時節〃句。名〃太平歡〃。張翥詞又名〃百字謠〃。丘長春詞。名〃無俗念〃。韓縝詞有〃年年眉壽。坐對南枝〃句。名〃壽南枝〃。又名〃古梅曲〃。姜白石詞名〃湘月〃。張輯詞。有〃柳花淮甸春冷〃句。名〃淮甸春〃。游文仲詞名〃千秋歲〃。翰墨全書詞名〃慶長春〃。又名〃杏花天〃。

花月痕一書。膾炙人口已久。余酷好之。嘗憶於去歲七夕前一夜。手執一卷。于庭院中展讀。時月露微凉。天將夜半。不知輕衫之濕也。釋卷憮然。

琵琶記

—13—　（儒丐）

蔡儒的母親、這樣說着、早把兒子的手、握在掌中、似摟似抱的、低着頭、去親他的前額、這時蔡儒又很親暱嬌痴似的說、

『娘！爸爸常說種地的、老是受人欺負、你老信不信？』

『我、我不信！』她雖然這樣說、可是她的心窩、已然怦動起來、

『他們的話、是假的、故意嚇虎我！』

『不！』蔡儒使力握一握母親的手、『不假！我也時常聽到他們的混帳話、』

『怎麼？你也說這些、你要離開媽媽了、』她幾乎又要哭、而且特別難過、

『假如孩兒進了學、將來進京去赴考、中個什麼、你老不打腰嗎、』

『完了、完了、沒人聽我的話、你也和你爸爸是一條繩、我算白…』

說着她抱着蔡儒、泣不成聲、可是蔡太公和張大公、臉上都現出戰勝的得色。

二

天下的母親、沒有不疼兒子的、更沒有不願兒子與她同心、永久在她的懷抱的、所以天下的婦人、也許有和自己丈夫打鬧、一聲字始終不能和諧、惟獨對於自己兒子、總是愛、總是疼、不但沒有打架辯嘴的事、有時萬能犧牲了一己、屈從兒子的主張、這大約由於母親把兒子當作心肝、心肝所願意的、自然也就等於自己願意了、

『我願意聽媽媽的』在蔡母、是必以蔡儒一定這樣說的、所以她滿心熱望、似有十分把握的、竟待蔡儒說出這一句話、假使蔡儒適如其望、把她所期待的這句話說出來、立刻就能使她完全佔了勝利、那她不但要和老頭子大鬧一陣、來個得理不讓人、便是張大公、也得聽她幾句、弄得難以出門、偏巧蔡儒所說出來的話、正與她的希望相反、於父親那一方面、頗爲有利、並且很明顯的表示願意去進學、當秀才。

羅馬市古紀功柱

（寫眞）

意大利首都羅馬之維內滋亞廣場。有維第略陽瑪諾二世建國大紀念碑。世界名建築物之一也。附近更有羅馬皇帝特拉亞奴斯大紀功柱。與大紀念碑同共宏偉。亦頌揚皇帝國外征伐建功立業之表現也。此柱高約百尺。全部以大理石製成。周圍自上而下。以書卷螺旋式。浮雕帝之武勳實況。儼然圖畫。雕功臣武將二千五百人像於其表。極盡纖巧。爲古羅馬藝術不朽之傑作。柱頂原有特拉亞奴斯皇帝雕像。今已易爲羅馬教祖聖保羅之新像矣。其下殘柱甚多。則當年特拉亞奴斯皇帝建築之遺物也。

淺近的天文學（六）

（郭子箴）

除了火山噴火口的遺跡。就是險山峻嶺。而且噴出多量凝結溶岩。彌漫全面。山嶽重疊。所謂月裏蟾龜裂縱橫。蛾。與美人讀書者。乃係乾涸海底之陳跡。至面上殘存之火山噴火口。竟達五萬以上。再加各石壁之上。都滿佈着極大之碗狀孔。形同蜂窩。狀若蓮子。一片荒涼。一片死氣。隕石碎片。藉狼不堪。斷崖峭壁。裂隙系橫。千瘡百孔。醜陋萬端。嗚呼月球。可謂金玉其外敗絮其中矣。其所以成此雖着形狀者。不外以下兩種原因。共一係月球冷卻時。殼皮急遽收縮。乃成此種形狀。共二即宇宙塵下降之故也。至於宇宙塵究竟有無破壞月球表面之實力。已說明於前。無再陳述之必要矣。

「平沙」讀後感

（爵青）

近來作家最大的通病。就是假若棄却定義化的文學觀念。將對於人間一無發見。所以一個作家着眼於人間以後。祇是粘絕了『人間底』的一切。努力由對象的行爲或精神上。尋些一定定義化的現象。以迎合被定義化的現象『平沙』的作者古丁氏。並未自縛於這種桔桎裏。作爲此時此地的一個生活人。以赤裸裸的作家眼。涉獵了四圍的人間。雖覺到了嫌惡。却未曾暴棄。雖覺到了愛着。却未曾隨喜於是便以最大限度的人間味。再評價了這人間。再描繪了這人間。更以大迷惑的心境。愛撫了這大迷惑的人間作爲作家雖應不止於此。作爲人間却僅止於此。

在這裏。我願意稱作者古丁氏是大迷惑的現代人。這大迷惑的現代人。目擊了這大迷惑的人間。自然要先懷疑念恨。繼而沉默無聲。然而古丁氏所以未甘沉默無聲者。是謂人間。前世紀是『個人完成』與『宗教頂拜』的世紀。然而今世紀却是摧殘個人而破壞宗教的時期。『平沙』就是這時期的斷面圖。懷疑的白今虛。去勢的馬五爺。無主高二爺。痴兒的其妹。奸詐的柳宗易。玩世的柳似曇。人情的高國相。頹餒的馬承家和薛靜貞。既非人母更非人妻的馬五太太和馬四少奶奶………沒有一個立脚於『個人』向人生前進下去的人。也沒有一個還崇着『宗教』（我所說的宗教。只是絕對低級的生活的宗教情操）。而將自身興勃起來的人。我們的周圍充斥着還類人。古丁氏於是吟昧了這些人。吟昧所得只是失望與疑竇。然而人間永久的命運惟有『生』唯有超越了『生』『死』的『生』。古丁氏未以肉食妻子爲『生』。也未以[illegible]爲『死』。他以代替人間永久之宿命的熱情。敢行了沒有相對詞彙之『生』的大獅吼。

圖滿映演員近照圖　24　周凋

關於曾國藩

五（翩鴻）

另一件值得我們佩服的。那就是他老先生唯一美德的儉。貧家行儉易。而富家行儉難。因爲貧苦之家。若不是終日節其所用。那衣食二字上。一定要發生問題。不儉又待怎樣？而富有之家。放着金錢不用。自尋苦吃。那不是很難去行儉去。那不是很難了嗎？曾老先生所以高出常人一等的。就是在此。現在我們擧出兩件事足夠給我借作證見的了。一件是他官至三品時。有一次他弟弟因爲得了功名。須要應酬。便寫信給哥哥。他回信告訴弟弟說。做衣服是可以做。只是要從儉爲要。大小以諸弟都能穿得最佳。以其可以串換應用也。這是他信裏告訴弟弟們的話。再有一件是他已官至侯爵了。有一次寫信給弟弟們說。可笑我高位至此。計通身所值不過三百金。他老先生素日儉德。由此可明。

以上雖然不是直接論到他的學問。但是我確以爲處處是在論着他的學問。那麼他眞正學問。究在何處呢？請想我們讀書爲的是甚麼？不是在學習着古聖先賢的作人嗎？若是讀了書仍然是爾爲爾。我爲我那麼讀書。我們又讀他何用？試看曾文此公所爲。忠君。孝親。友愛兄弟。以至節用愛人。那一件不是聖人遺訓？

七—四—一八

家庭常識

（錦）

（一）用硼酸水洗金及白金。光澤異常。

（二）使硼酸水洗臉皮臉潔白滑柔。

（三）白鞋白帽白衣服無須用粉類去刷。只用大白可也。

（四）玻璃窗欲擦的時候。先用大白加水塗之。然後用乾布去擦。又亮又淨。

（五）掉下的頭髮用以擦臉盆。最爲潔淨。

（六）麵袋拆成方塊。洗好褶成三角形。可以做小娃娃尿布。又軟又滲尿。

（七）舊西服襯衫剪去兩袖。將領子剪平。然後再將領子袖口做成褶。將前面扣放於後面即是很美麗小娃娃的西服。

（八）舊破的衣服襪子等布類的衣物。大塊的打格褙做鞋。穿小塊布條則可作擦布撢子。用以撣塵土。擦地之用。

（九）大皮鞋底不穿時。則可剪成小孩子鞋底。

（十）多天棉被去其棉花。作夾被。夏天可以用之。

櫻花

（永江）

自然之春。已到人間。大地上的一切。也呈露着活潑的氣象了。野外的山巒。換上了綠的外套。草木都已放出了青的嫩芽。於是我想到櫻花又該開放了。

去年的今日我初到日本。對於櫻花的眞面目。尙未見過。可是人家總稱說櫻花的美麗。使我羨慕。櫻花是日本的國花。在開放的時候。擧國若狂的看櫻花。我也同了敏子姑娘到櫻花最多的吉野去。那時候正在盛開的當兒。遍野漫山。如火如錦。日本人什麼都很研究的。不用說。對於櫻花的種植。栽培。選種。修葉等等無一不考究。尤其在這衆人注目的吉野。

櫻花眞是美麗的。拿我國的花來講。桃花也値得稱說的。但是和櫻花相比。則却自愧勿如。差得遠了。因爲櫻花的顏色。比桃花淡。比李花濃。乘兩花之美。堪稱艷麗獨絕。

在山巒的下面。一灣泓水。旁邊堤岸上。一株傾斜的櫻花。恰巧把太陽的光擋住。地上的細草。又像舖的一條綠氈。敏子愛這秀麗幽靜的境地。低聲漫唱着歌曲。婉囀幽揚的歌聲。在樹間繚繞。把小鳥驚走。幾片花瓣落在她的烏黑而蓬曲的髮上。越顯得嫵媚可愛。引得遊人駐足觀賞。還以爲我們爲神仙眷屬我亦很有顧作歸意。不美我之遐想。可是現在的敏子。已輟學到外國去了。音塵久隔。空有人面之感。現在櫻花快將開放了。那我該去觀賞不去呢。

安息日之牧童

—赫蘭德作—　（滌塵譯）

耶和華的安息就是今日。
無際的平原上獨自禮拜歸路。
鐘聲發中響。
宣明晨拜來到！
遠處近處又都落到寂靜！
我撲倒在碧草地上。
我驚覺到一種奇異。
無形的群衆似乎同我。
跪倒同聲呼禱上帝。
穹蒼遠近的那方。
如斯光明的美麗。
似一領袈裟散藏風。
施恩的天門好像就在這時開放。
耶和華的安息就是今日。

內科秘錄 222

本間和卿先生原著　（客亭譯）

托膿之藥品有六種。一反鼻。二鹿茸。三穿山甲。四人參。五黃芪。六附子。反鼻者。向桂枝加黃芪湯新加防風反鼻之二味爲妙。反鼻之治痘瘡。雖不見於中國醫書。然本草綱目載治癩疾及諸惡瘡。有用白花蛇托膿者。名托痘花蛇散。由是考之。反鼻有托膿之効。乃爲必然。痘瘡用反鼻者。古方家以來即有之。先師南陽先生尤專用之。吾家對於此品。經多年之實驗。其効果然顯著。考用反鼻。起原於伯州散。伯州散者。石原伯壽守之所傳。用此方以治癰疽之藥也。以其有神功觀之。蓋爲古之遺法。古方家向葛根湯加入用之。是非人爲而爲遺物者致人以救險証。葛根湯爲發汗之劑。即宜於逐痘毒。雖用於灌膿之時亦無害。然葛根麻黃者。解肌疎肉之物。故用黃芪以固表爲佳。防風者。爲逐諸瘡瘍之毒之聖藥。因而予私自向桂枝加黃芪湯新加反鼻防風而爲之專用。痘與癰疽。僅大小之異而同爲瘡瘍。故治方亦不異。至灌膿之日期。則不論虛實。鹿茸穿山甲反鼻無論矣。即與以人參黃芪附子之類。亦無微害。痘用鹿茸。亦不見於神農本經及本草綱目。自畢久吾以來始見。雖然。用養血益陽治癰腫。故必然存有托膿之劾也。

放送解說

大飯店

（業餘話劇團）

原作。曹禺　改編導演。金山龍

晉響　楊風　李鶴

黃省三—宗仁

潘月亭—顧望

顧八奶奶—田尼

李石淸—黃鐵

李太太—楊濟

『天之道其猶張弓與！高者抑之。下者擧之。有餘者損之。不足者補之。天之道損有餘而補不足。人之道則不然損不足以奉有餘』。　老子。道德經七十七章

『上帝就任憑他們存邪僻之心。行那些不合理的事。裝滿了各樣不義。邪惡。貪婪。惡毒。滿心是嫉妒。兇殺。爭競。詭詐。毒恨。行這樣事的人是當死的。然而他們不但自己去行。還喜歡別人去行』。　新約羅馬書第一章

『…我的肺腑啊。我的肺腑啊。我心疼痛。我心在裡面煩躁不安。我不能靜默不言。…已經聽見角聲。喊聲。毀壞的信息連絡不絕。因爲全地荒廢。…我觀看地。不料地是空虛混沌。我觀看天。天也無光。我觀看大山。小山。不料。盡都震動。我觀看。不料無人。空中的飛鳥。也都躱去。我觀看。不料。肥田變爲荒地。一切城邑。都被拆毀。』　舊約耶利米書第五章

『時日曷喪。予及汝偕亡！』　商書湯誓

上面是『日出』劇本中一部引文。權作『大飯店』的解說。

無線電

廣播節目

四月二十七日（星期六）

午前

七、〇〇（新京）國歌

八、〇〇（新京）淸晨音樂◇管絃樂◇提琴獨奏

八、三〇（新、奉）氣象

一〇、〇〇（新京）日本二千六百年史講座滕光天日本的國學

午後

〇、〇一（新、奉）新聞

四、四〇（新、奉）新聞

六、〇〇（新、奉）兒童劇媽媽不在家新京兒童劇團編導朱杉

六、三五（新京）特別講演關於滿洲防空禁衛隊司令官公務滿倫理事下

七、〇〇（新京）新聞　克鎖

七、三〇（奉天）話劇大飯店業餘話劇團

八、〇〇（新京）歌曲歌者季燕芬伴奏春曉曲1春光如錦2紅花恨3青春之歌4祝倆莫相忘5綺夢情懷9歌女淚

八、二〇（哈爾濱）相聲兩個戲迷陳蕃影作（文協推薦作）于茂如于少田

八、四〇（奉天）[illegible]本社十娘樂華廟

九、〇〇（新京）舊劇晚演寅石解說朱如語汾河灣新文學劇團導

一〇、〇〇（新京）新聞

一〇、二〇（新京）蒙古語新聞

一〇、三〇（哈爾濱）評戲中蜜—由哈爾濱道外北三道街新舞臺主演劉鴻霞

東郊訪古記 189

（小天）

「聖人達海」研究及其墓碑舊址之見聞

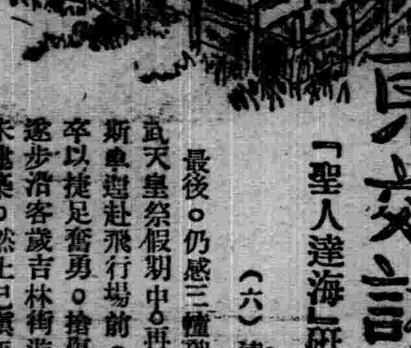

（六）達海墓地之今昔

最後。仍感三輛碑村民訪問之未周也。復於本年四月三日之日本神武天皇祭假期中。再至舊址一遊。是日。狂風大作。塵土飛揚。擬登巴斯車。趕赴飛行場前。惟是日休假。乘客擁擠。候車五次而四未獲登。卒以捷足奮勇。搶傷手指。始得如願。車停大東邊門後。即不再前行。遂步浴客歲吉林街遊蹤。直達東南達海紀念碑前。此時朱屋之南。雖未建築。然土已填平。向之墓西古樹半埋砂中者。今皆一無所有矣。惟紀念碑前木檻之棧扉。忽掛一新鎖。似經附近人士從之未久者。朱屋小巷內有三小兒。着木屐玩耍。即以此鎖何人下鎖。日人乎。滿人乎。均莫能答。俄有搬土工人前來曰。殆爲朱屋管理者所掛。與兒輩無涉。伊等固不知也。無已。越小溝抵三輛碑村殘存老屋前。一詢白姓老叟果去否。內有工人曰。吾曹新來工作。問有一叟攜家人他徙。是否白姓。未敢斷耳。吾曰。然則此間猶有三輛碑村人在乎。曰。東側茅舍之西室。有宋姓者。蓋村中未去之住戶也。承其指示。即赴茅舍一訪。且有一少年工人。尾之至門前。啓扉先容。時屋內有一中年婦人。面貌消瘦。病中小坐。共女立側扶侍。聞吾之來。驚爲官吏促其遷居。檢視病症。幾欲避走。及告以來意。婦人笑曰。吾等誤解矣。我家卜居此處甚暫。家人雖不信佛。然達海乃滿洲聖人。向即敬禮。邇來日人敬之。尤甚於吾儕焉。

歷朝詩學史

·57·　范旭生

王昌齡字少伯。京兆人。開元十五年進士。補秘書郎。二十二年中宏詞科。調汜水尉。遷江寧丞。晚節不護細行。貶龍標尉。世亂還鄉。爲刺史閭丘曉所殺。共詩緒密而思淸。與高適王之渙齊名。時號詩天子。所作以七絕爲最多。亦最佳。沈德潛唐詩別裁曰。『七言絕句貴言微旨遠。語淺情深。如淸廟之瑟。一倡而三歎。有餘音者矣。開元之時。龍標供奉。允稱神品』。又曰。『龍標絕句。深情幽怨。意旨微茫。令人測之無端。玩之無盡。謂之唐人騷語可。』王士禎謂。『七言詩。初唐風調未諧。開元天寶諸名家。無美不備。李白王昌齡尤爲擅場。蓋太白寫景入神。龍標言情造極。太白之攬勝紀行。龍標之樂府宮詞。太白亦不能加龍標不能尙。』括言之。共詩可分爲二類。一表現戰爭。一描寫宮庭。均以短短之七絕爲工具。而表現共複雜之思想。於技術之運用。可謂已臻化境。如後人多推崇其宮詞。如奉帚平明之篇。王士禎至推爲唐人七絕壓卷之作。而於共表現戰爭之作品。則罕加注意。實則其宮詞固卓絕一時。而邊塞之什。成就尤爲偉大。如〃塞上曲〃〃從軍行〃〃出塞〃〃代扶風主人答〃等篇寫盡邊塞征戍之苦。

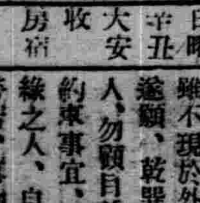

四月廿八日　舊三月廿一日　日曜　辛丑　大安　收　房宿

▲一白之人、將進不進、須俟日後、巽[illegible]時事宜、南北吉▲二黑之人、愉快勝任矣、乾巽東吉▲六白之人、雖不現於外、心願可如常、久居於外、必負衆遙願、乾巽東吉▲三碧之人、勿顧目前之利、宜放棄人口舌也、巽辛壬吉▲七赤之人、所爲者就中肯綮、約束事宜、西乾乙吉▲四綠之人、自信强旺、不厭勞苦、事物可以達成、西乾丙吉▲五黃之人、一致結合以當事、雖難事亦可堅定、自然可以解除不安、如不前進、反有損失、東西壬吉▲八白之人、意志乾巽東吉▲九紫之人、運氣運轉漸見伸展南北乙吉

保定名勝錄（續）

（國彬）

蓮漪夏艷—即『古蓮花池』。園于共治革。淸苑縣誌曾有詳細之記載云。『在舊治東北元守帥張柔因臨漪亭故址。』崇構館舍。繚成鉅觀。（臨漪亭自唐開元間）迨有淸仁宗南巡。即以蓮池爲行宮。廣而新之。素稱美富。前當雍正間。李文達公督直。創爲蓮池書院。光緒初年。李文忠公督直延貫黃子壽先生主講。購書三萬卷。藏之萬卷樓。復闢學古堂。以課樸學。及黃先生分守荊襄。武昌張廉卿。桐城吳摯甫兩先生相繼都講。賢儁奮起。克繼王仲三先生之後。于是蓮池之名益盛。凡與燕之蘇門後先相埒。乃自庚子之役。迭經兵燹幾廢。民國二十年。經高鐵李振唐等倡捐重修。古蓮花池俗稱爲蓮池。國內無石爲山。古柏森立。國中一大池。繞身蓮花盛開。傍晚遊人如織。誠一消暑盛地。每春池畔楊柳青翠。與碧波相映。若月下于水心亭中候月。眞能令人留連忘返。惜花木較少。僅桃花數株于蒼翠之中。然愈覺可貴。頗有萬綠叢中一點紅之風味。至冬。池面結冰。則改爲溜冰場刀光人影。亦頗極一時之盛。

相應大連港之發展 海務局機構決擴充
新設海員課並增置檢疫醫

【大連】滿鐵當局鑑於大連港之重要性、於四月一日將大連港經營機關之從來滿鐵埠頭事務所、昇格爲埠頭局、同時經營施設、亦力求擴充強化、一方管掌大連港及關東州港灣海港海事行政之關東海務局、亦由於年來管掌業務複雜化、同局內機構、以爲有改革擴充必要、是以昨年以來、於關東局內、實行種種研究中、關此機構擴充所需要之預算、業已由第七十五議會通過、最近當可正式決定、今回機構之改革、除從來之海事、港務、檢疫庶務四課而外、更新設以海員課（或船員課）、管掌船員給與、船員保險、及其他關於關東州內籍船船員之諸般業務、且因此業務、性質重要、此課長、當以事務官級就任、至於新課長之人選、以現吉村庶務課長爲最有就任之望、此外從來人員不足、視爲重大問題之檢疫課、亦乘此機會、增置檢疫醫、如此機構擴充之後、與埠頭局相協力、可以助長大連港發展云、

省下青年動員築路 勤勞奉仕勇躍參加

【通化】省當局爲謀治安之完整、產業之增進、端在交通之良好、故使省下青年官民動員建設、自鄉爲藏至上營、及階頭溝至六道溝等七大絡線、爲此勤勞奉仕、省下青年勇躍、業已分別出勤矣、茲將各縣人數誌下、

通化縣　四〇〇名
柳河縣　四〇〇名
金川縣　二五〇名
臨江縣　一〇〇名
撫松縣　五〇名
長白縣　五〇名
輯南縣　五〇名

派員調查積糧

【海城】縣當局爲維持民食、數日前曾出禁止糧谷移出縣境之佈告、並規定公價、法至良也、詎意此令一出、而售糧者、頓形減少、城內糧房、多無糧可糶、而買米者、竟大感困難、探厥原因、皆係鄉間農戶囤積備賣之所致、爲使城擴充裕計、於近日將派員到鄉間、調查囤谷有餘者、不准抬價不賣云、

堀內省本部長參加寬甸協議會

【寬甸】滿洲帝國協和會、安東省本部長堀內一雄氏於四月廿二日午前九時二十五分即蘇聯合協議會、開催之當時即到席熱烈參加、至十二時三十六分、乃休息午餐、午後一時二十五分、旋即開會首由堀內部長起立、向諸位官民等、熱誠懇切致辭並講演現下非常時局之一切情形至三時四十五分、奈因公務繁忙關係、旋即告辭返省、但仍派遣代表參協議且諸位官民等、經堀內部長、此一番熱誠懇切、所講演非常時之情勢均各贊美欽佩、不勝感激之至、尚由聯合協議會議長于德濟當場代表舉會官民等、尤萬分感謝云、

割股療親孝行動天 母病竟霍然而癒矣

【撫順】縣管下六區官山村張海有、以農爲業、平時事母至孝、日前其母病危、遍請中西名醫診治、終因年逾古稀、氣血已衰、束手無術、該張某乃於黨夜間在廟內私自割臂肉和於藥內進呈其母、不意忠誠格天、果未然而癒云、

（上）視察華北中之松野鐵道大臣、廿三日午前十時訪問王克敏委員長於外交大樓、遂行懇談、繼於午後一時、往〇〇病院、慰問白衣勇士（寫眞與王委員長會談之松野鐵相）

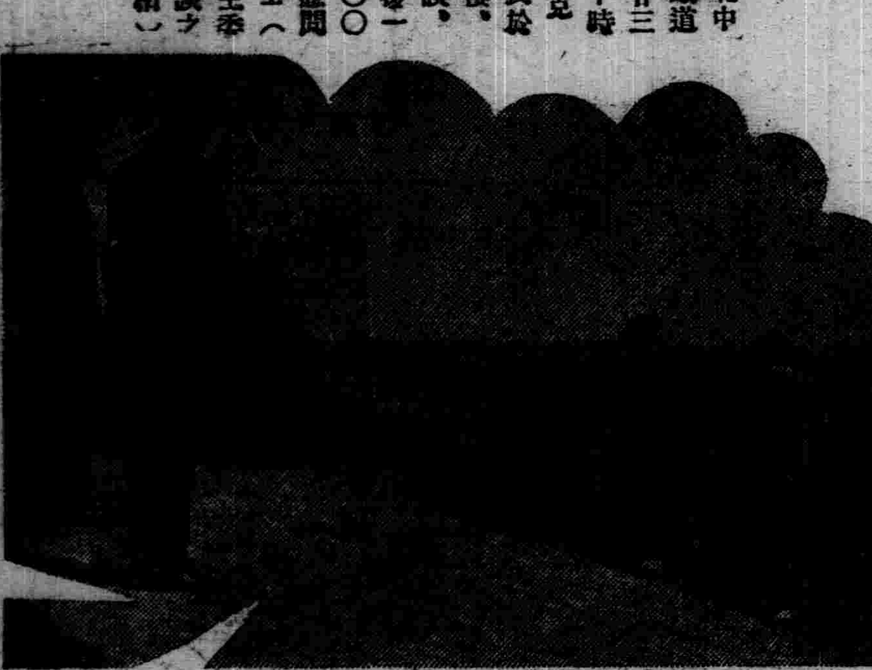

（下）爲救河南安徽兩省數百萬民於水害、而從事於新黃河防水工事之民衆、並視察現場之開封陸軍特務機關長一行、

靖國神社祭 舉行參拜式

【新民】當局、對此極宜崇拜的靖國神社祭日當於上午九時、由各界首領、及各校全員、齊赴忠靈塔前施行參拜敬禮、解散後、各界放假半日云云、

靖國神社祭 隆重中舉行

【北安】月之二十五日爲友邦大日本帝國靖國神社臨時大祭、北安軍政法恩學校、縣署及其他關係各機關、全體職員、於午前十時、在北安神社忠魂碑前、嚴肅參拜云、

爲考查友邦街村行政 縣組織街村視察團

【公主嶺】懷德縣公署、爲慶祝友邦大日本帝國、皇紀二千六百年紀念、一般國民、對於兩國皇室、中心敬仰、以及國體觀念滲透、暨戰時下各部門之躍進狀態、一面對於日本農村、自治行政、社會施設、及農村會實行組合等運用活動狀況、有所觀察以資借鏡、起見、特組織街村視察團、茲將該員誌下、引率者爲地方股長坂本吉光、補助者農林技士于溪源、二國員懷德街長張學敏、陶家屯村長畢若宗、協力村長王轉五、興亞村長王國村、黑林村長王化南、黃花村長孫隆華長勝村長于憲棠、響木村長鄧煥然、鳳凰村于瀛等於五月一日出發、二十四日歸公主嶺云、

靖國神社大祭

【海城】四月廿五日、爲友邦靖國神社、臨時大祭、縣公署庶務科、特於廿四日、以播音器、告知各科云、縣署各職員、於當日午前九點四十分、在神社前集合、十時參拜、在電笛鳴時、令體肅靜、凡車馬等、一概止行走、倡向神社遙拜、而各商民須一律懸旗、表示崇敬云

賈東泰侵佔學田 縣長親自蒞段查驗

【本溪】縣一區歪頭山村土棍賈東泰利用學董職權侵佔公有學田地、被人檢擧、已誌前報、縣長關慶現爲徹底明瞭眞像計、於本月二十一月午前九時、協同李行政科長、及街村股劉指導員、親赴歪頭山村實地查驗、下車後、該村崔村長、潘協和會長、及商民人等歡迎中、還往村公所、稍事休息、即同關係者、前往小柳峪屯勘查溝處、踏實地、領同檢擧人程占元、巡廻勘查返縣、想關縣長英武神明、對賈某屢轉變更公產爲已有之事實、不難剖斷

靖國神社大祭 開原嚴肅舉行

【開原】對護國之英靈、日滿兩國民、由衷心感謝、祈禱其冥福、本月廿五日、全國各地、一齊舉行臨時大祭、我開原全市官民、是日午前十時、齊集於杏樹欄之忠魂碑前舉行遙式、市民參加嚴肅盛大之奉拜外、於十時十五分、隨汽笛發出之號令、一同對英靈獻以衷心之默禱云

盟邦日本靖國神社祭 全市官民舉行遙拜默禱
由協和會市本部主辦在神社舉行

【哈爾濱】四月二十五日爲盟邦日本帝國靖國神社春季臨時大祭、協和會哈爾濱市本部、本諸日滿一德一心共同防衛之關係並一致向東亞新秩序建設途上邁進之精神、對於盟邦忠誠殉職之勇士表示衷深感謝之意、決與各機關聯絡之下、主辦左記各種行事、

一、各機關學校全休一同默禱一分鐘、

二、全市商民一律揭揚日滿國旗、

三、靖國神社臨時大祭爲於中國事變及從事滿洲國治安肅清下作、而殉職勇士英靈合祀之式典、對此意義各機關法團首腦及一般商民之長者須對屬下加以詳細說明

四、遙拜默禱各團體須於午前十時十五分、在哈爾濱神社舉行、

五、不參列前記之遙拜與默禱式典者、各家庭等宜於同時間由各戶主率同全家人在室內默禱一分間

六、於上午十時十五分全市交通停止一分間行人一律在路上向東方遙拜禮云

邦家之光閭里之榮 張大臣故里神社祭

【撫順】司法部大臣張煥相閣下、於前年曾在其故里、撫順縣營盤村建設神社、茲爲式法鄉里、滿日親善起見、訂於二十五日、舉行參拜祭、參加者除撫順各機關首腦外、並有產業部大臣呂榮寰閣下、官民一氣、日滿同參、共祈皇軍武運久長云、

募集警士報名 踴躍日期變更

【新民】對奉天省、滿系警士募集一項、業經當局佈告進行、以故一般志願報名者、踴躍前來、絡繹不絕、足徵我邑民衆對國家投效印像深刻、人人皆明服公役之義務、盛現警當局、爲確切甄拔之計務求優良份子當選、以故廣告揭載報名日期、原爲四月二十六日、茲特改爲五月十一日、以延長期限而使盡量甄選計奉天全省定額、六百名、我縣邑志願者、人數頗多、大有恐後之概、人民對國體觀念熱忱、可見一斑矣、

醫藥組合成立

【西安】西安縣醫藥聯合會理事長賈四知、副理事長喬松岩、奉西安警察署村上署長令將醫藥會改爲組合、於四月念一日假龍山校禮堂開選擧會、經西安縣公署警務科長吳慶浦派衛生股長張志超、村上署長令衛生系主任郭巨助同往蒞場臨監、行禮如儀、票選擧結果、喬松岩得六十二票、計共投票者七十二人、賈四知得五十九票、理事四人劉景明四十票、劉傑三十二票、李克達三十五票、武定國二十票均當選、閻佩芳、武守仁、裴應龍、王錫九、郭餘九、宋乃孝、高東閣、劉育才、趙閣忱、張行超、以上十人均當選爲監事、被選人皆當塲致詞就職、經蒞塲監視班股長、郭主任、以應行遵守之法規及與國家人民應盡之義務、均有剴切之訓示、於午后五時許攝影閉會云、

委任官考試發表

【義縣】義縣公署役員、於客歲考試甲乙委任官者、現已正式發表、甲種登格錄取者、計小川龍雄、劉漢臣、張春元、蘇澤氏、康耀廷、李名遠等五名、乙種適格者、計[illegible]頗等七名、

通化省勤務中二青年 志願投筆從戎之美談

【通化】由於國兵法之施行、益促進滿洲國軍之建設、昨今通化省公署勤務雇員二青年、勇躍志願國軍決之心、均由張省長授與獎品、志願者爲會計科勤務雇員裴廣發及地方科勤務雇員楊毓桐二君、裴君於安武現琿春縣長爲永吉縣參事官時代採用、後該氏轉勤通化省公署庶務科長時、隨入通化省公署、於康德五年十二月雇員登格考試合格、共同研究日本語、乃一真誠之青年、楊君爲通化街人、初級中學校卒業後、五年十二月一日爲雇員入省公署、家有父、母、兄三人、二青年均爲將來有望之優秀職員、記者午食時於總合訪二君時、乃以流利之日本語談話如左、

能入隊爲國軍、乃非常名譽之事、且可使本身成一健全之人、一生爲國軍生活如何、余固不知、然無論如何亦決心當兵一次也父母亦均欣然贊成且蒙省長閣下贈與獎實深榮幸、訪問張通化省長時、省長談話如左、

此次國兵法施行後本省公署職員中有二人志願希望者、不但爲本人之光榮且爲全省公署之光榮、前與兩君面談、知皆認識國兵法、而決心者乃鼓勵共爲確立東亞和平、施行國兵法日滿一體、各盡其任務、務謀實現此聖業、今後益應徹底的認識國兵法、與養成體力、修養學問、獎品均已分別送上云云、

（寫眞）上爲裴廣發君、下爲楊毓桐君、

各地方瑣聞

▲店主何心狠

【新京】西泡沿錢家店店員劉某（名未詳）年五十餘歲、向在該號服役、已有數年、該劉某、在近日染病甚劇、該店主狠心陡起、不念素好、立遂號外、流落街頭、勢將及死、幸經公發分所、場所長發見、詢明原委、將店東喚至當場、再三勸諭、令其攜回店內將息、垂死劉某得慶更生、該人極爲感激一般觀衆咸恨店東凶狠云、

▲陳警佐榮轉

【北安】縣警務科警佐陳守翰氏、自飛任以來、矢勤矢勇、頗蒙上峯嘉許、誠一青年有爲之警察官也、今奉令榮轉長滸森林隊隊長要職、現已履新云

▲飯館不衛生

【彰武】本城北門裡宋家館子、即半分利、於今早、有一軍人、在此吃飯、炒肉太不潔靜、不講衛生、彼時該軍人、將宋某質問、菜不潔淨、該軍人、蠻罵不休、無理太甚、擧手就打、頓祭仲連了事該飯館、可謂倒霉云、

▲張警尉認眞

彰武警察署、特務系主任、張警尉國珍、自任警差數載、熟習警政、頗有成績、關於經手事件、不分星期放假、照常辦公、每到晚間、旅館伙房小店認眞搜查、一乘大公云、

▲醫生功不小

【義縣】縣街西首慈南住有張慶祿者、係小康之家、並設有商號一處、年逾五十、猶乏子嗣、妻張氏年四十歲、所生五女、於前年及去年均懷孕、不幸將及五月即患小產、又係男孩、張某因此傷心已極、幸今正有奉天市天市老寄呂某、往於張某處、乃爲介紹奉天市大西關五斗居南胡同門牌五號王淵川製之專門風寒救急膏藥、專治久生女不生男及患小產等症、張某當即購數貼、如法帖上、於本月初張氏遂產雙兒、肥胖健壯、於洗三之日大宴賓客、張某當向衆人云、我雖得兒、乃貼膏藥之功、客人均曰靈藥如神云、

▲打臭吵子者

【本溪】本月二十四日上午九時、有挑糞夫行經河西大街、糞桶被騾皮輪大車撞翻、遍地黃糊洋溢、木樨之香、行人掩鼻揩作葫蘆之笑、糞夫揪住車夫吵鬧不休、後經警件連者調停、車夫將糞裝入桶內糞夫始擔之而去、

▲配給米太粗

【本溪】市內河西街仁義有糧米商業、自製米面供給各工房工人食用、自從統制配給後、該商意圖厚利、所製之米粗如紅粮按票配給工人、以票易錢尤須扣數、倍得厚利故一般工人咸謂仁義有不仁義

▲戲院漸起色

【新民】西市場新民大戲院、自今正開幕迄今、該園主、努力整頓、壓遂各地名伶獻藝、生涯畧轉起色、該園昨日又以巨金、由連聘到評戲名伶孫桂君等、來新、登台獻技、首演杜十娘、唱作良好、聲韻淸潮、並該院員役等招待竭力、一般雇客大爲歡迎、鼓掌叫好座無隙地、營業立即興旺云、

繼行政官會議 街村長全体會議

【雙城】奈街村乃人民自治機關、而爲國家行政之下層基礎、凡百事業莫不以街村是賴、故欲謝國家政治之發展向上、及人民生活之改善昂揚、自非先求街村行政之良不爲功、本省當局有鑒及此、爰於日前召集本縣行政科長戰績成氏、街村股長張騰天氏、晋省參與全省開之街村指導會議、及以行政科長、及街村股長、爲街村之主管者、必先明瞭國家及省方之趣旨、方能運用自如、關當開會時議案如山、各出席者、均提起精神、各抒所見、研爭雖結果竟時兩日之久、終將各項提案全部解決、共重要者、爲街村稅務之征收、財務之經理、衛生保健之實施、行政澈底普及、及一切不正離派之根絕等等、該二君業於上月廿七日公畢返縣、當將一切報告縣長後、并定本月廿九卅日兩日召集街村長全體至縣開春季指導會議俾將由省會議之所得、轉達於各街村、以便着手實施云云、

全國經濟取締強化 將經濟警察股昇科
省警務廳當局正準備中日內即可成立

【哈爾濱】濱江省公署警務當局、爲謀經濟取締徹底之強化、以期掃淸奸商利徒居奇壟斷暴利囤積等弊起見、分計劃將從來屬於保安科之經濟警察股昇格爲經濟警察科、關於昇格之事項、經申請結果現已認可矣、故不久可即正式成立其經濟警察科担當之事務、爲特務、企畫、刑事三部分、於成立同時並任用多數之良備優良警察官、以便經濟取締之徹底云云、

內田科長到任

【公主嶺】懷德縣公署新任內田警科長、於本月二十六日午後三時五十九分、由原任地延吉來嶺本縣各科長、以及各警署警尉以上、均於車站歡迎、該科長於降車後、當與歡迎者逐一握手、遂乘車赴縣公署接任視事云、

爲掃除傳染病災 冰食許可嚴加考慮
倘不合乎衛生決不發給許可

【哈爾濱】哈爾濱警察廳衛生科、鑑於市內人口日漸增加、爲謀全市民衆身体之健康、對於各種流行雜災積極撲滅以免其蔓延爲徹底掃除本年夏季各種災疫、決定斷乎下一最大決心、對於夏季販賣冰糕汽水冰棍等冷飲食物販賣、者之許可、決加以相當之考慮、方能發生取締法者決不發給許可云、

永慶區二九一號火警 損失共千餘元

【朝陽鎭】本鎭東北城壕外永慶區門牌二九一號院內住之李國才范增雲齊永辭張有良共四家、茲於月之二十三日早十一時許、院外大門西之猪圈內突然起火、一時黑煙沖天火藉風威、燃燒擴大、驗牛棚猪圈、以至東廂房三間、完全在被焚之內、幸而消防隊迅速、並有警察署衛公所之全部急赴現場署長王實衡奮力指揮猛力捕救、約三小時火勢方熄見有被燒之物品草房三間柴草二垛、肥猪一口、大牛一條、雜粮七石、共損失者千餘元之譜、聞起火之原因、有院內范姓老媼事前向猪圈內倒灰、諒必灰內有火、因此發生火患該院住戶張有良者、損失最大云、

好詼諧誤傷人命

【珠河】元寶村自衛團傳某、素性頑辮、某夜值部落門崗、偶來一與之說笑話者、叫其開門、傳某陡發其頑皮性、遂舉槍沮向、笑問曰、誰、有誰明麼叫門、叫門者係于某亦笑答曰、無有、傳某笑曰、無有証明、我可要斃你啦、叫門者、笑曰、你斃罷、我無有、詎知槍隨話響、于某應聲倒地、立時斃命、由前腹打進眼小從後腰打出、有碗大窟窿據云于某十六歲、係三支寺此一子、根底寄之確因元寶鎭、四面近山常有匪患、以防守責任關、推上頂門子、在頑皮時忘了、以致肇此大禍、『賭』、頭皮之道、實爲肇禍之媒介、因此受害者不知凡幾、寄語世人、少說笑話、確爲免禍之一道也、究竟如何容議再誌、

小孫台國民校 義友會開會議

【開原】開原街公立小孫台國民學校、及國民優級學校義友會、定於四月廿六日午后二時、開催本年第一次臨時會議、其詳情容訪續誌云、

伴隨禁煙機構改革 救濟院改爲康生院

【法庫】本縣救濟院自康德五年度、正式移歸縣公署辦理以來、因縣長指導有方、院長辦理得當、興利剔弊、規劃一新、院內并設有授產各部、入所之鴉片患者、非但不良嗜好可以戒除、且可習得正當職業、俾出所後能以謀生、前後救愈鴉片癮患者、不下百餘名、茲縣公署奉令、爲伴隨禁煙機構之改革、將救濟院改爲康生院現已訓令該院知照將看板印信等一律更改云、

第八憲兵團設置兵事問事處

【通化】本埠第八憲兵團傳團長奉令設置兵事問事處張貼佈告、俾衆週知關於兵國法內容、有不明瞭者、可赴本國詢問、必能竭誠和藹、詳爲解釋云云、凡我民衆有不明瞭者可速往該處問之、務期透徹國兵法、爲我國劃期建設之基石、務必普及了解、爲父兄者、關於適齡青年如期報告、而國民中堅之青年、亦要振刷精神負起保國衛民之重大任務以達成國家良兵之本旨云

商校旅行歸來

【鐵嶺】市立商業學校現當春季旅行之期、決定四年生向北支方面旅行三年生向旅大方面旅行藉資參觀一切、來往共七日間、於昨日均欣然歸來云、

國兵法意義 宋上校解釋

【寬甸】縣聯合協議會於四月廿四日、午後六時三十分、協請該了、茲有安東省國軍立場之宋上校藉此良機、而擧台官民等詳細解釋、說明國兵法之意義、該氏之辭音宏亮異常、所講解之國兵法、語言極明透、其解釋國兵法之趣旨、特定了解、誠堪稱軍界中之英材云、

通化青年行動隊 獻・金・國・防

【通化】本縣協和青年行動隊、襄助討伐頗著勞績、業誌前報、通化區隊、於漾江區工作、經諸正指導員王鐘鴻、輔導員熱心領導之下、工作成績已有口皆碑矣、當時該隊爲撲滅自動車區一帶之火災、頗爲奮勇、而捷到捨身奉公之實踐、是以梅河口驛鐵道警護隊長謝良芳高、贈給國幣二十元、以表謝意、但隊員等不欲分作私用、願夫爲國防獻金慰問戰陣將士、已交由通化縣本部、代爲轉呈、是徵該隊員等熱心愛國、堪爲通化青年之模範、足以喚起愛國思潮云、

爲斷禁鴉片徹底計 令各校蒐集禁煙材料

【北安】縣公署民生科、保健股長劉樹昌氏、爲斷禁鴉片強化宣傳起見特令各學校蒐集禁煙宣傳材料、送縣以便轉省云、

爲期各市縣旗治安鞏固 省召管下警務關係會議

【哈爾濱】濱江省公署警務廳、爲謀管下各縣旗市治安鞏固之確立、對於警務工作極求其徹底、於四月二十四日午前八時三十分許、在省長官房會議室召集康德七年度第一回警務關係會議、當時出席參加者、省公署側有章省長以下各警務關係科股長等、並有〇〇部隊長特務機關長、憲兵隊長、高等檢查廳長以及各市縣旗警務科股長總計約五十餘名、當開會時、首由警務科長致開會詞、然後對於殉職警察官默禱一分間、繼由章省長訓示、出席關係者致詞、最後由省對縣旗市代表等說明各種指示事項後即開始會議云云、

農民補修縣道

【台安】查境內縣鄉各道、早經修成、但每逢春融土活之際、農民必須補修、以便交通、而壯觀瞻、近因天氣和暖、農民稍暇之時、正宜修道、是以各村所屬道段、通令村民、赶速搶修、村民參加後、即赴各道忙於工作、不日即將修竣云、

秀蘭鄧波兒地位漸形低落

據好萊塢電稱。一九三九年最賣座的十位明星已經由全美國影院當局根據賣座紀錄統計而揭曉。結果首座爲密蓋羅納奪得。連得四年第一位的秀蘭鄧波兒則退居第五。今將其名次錄之如下。(一)密蓋羅納(二)泰羅鮑華(三)史本山屈賽(四)克拉克蓋博爾(五)秀蘭鄧波兒(六)蓓蒂黛維絲(七)愛麗絲費(八)埃洛弗玲(九)詹姆士賈克奈(十)宋雅海妮。

THE SCREEN 影海餘瀋

五彩片的將來

無疑的。只要科學有進步。滿藝界中的電影事業也會得有步。據目前一般歡喜欣賞電影和專以電影作消遣娛樂的人。它們心中目中以五彩影片算最滿意了。拿事實來證明『羅賓漢』『小人國』都把彩色的成分誇大的宣傳於是賣座當然好了。所以我說。電影的將來。五彩片勢必淘汰整個黑白影片的局面。這是必然的啃！讓我道出理由來。電影可以把人或其他動物一切的活動攝入鏡頭。重新複映出來。所遺憾者。就是不能將天然的景色拍進膠片中間去。碧綠的波濤。青嫩的樹葉。緋色的花朵。在銀幕上給我們看起來還不過是黑白雜綜的畫面。雖然這畫面並不討厭。但究竟沒有和眞的一樣來得動人。聰明的電影片家爲要迎合觀衆的心理起見在黑白的畫面上加製五彩。這就是五彩影片了。但是這種五彩影片往往過於炫染。有些地方反而有些失眞。

美國的電影工程師。正在研究『單捲式』攝製眞色電影的方法。祗用一組塗有多種膠質的軟片。感光後。經過特殊的冲洗法。就可得到『天然色』的影片。不過這種新方法。還沒有研究成功。可是不久的將來。一定能夠實現。黑白影片無疑的將遭到非常的危運。

彩色電影的功臣有依夫氏。歐朋氏斯密司氏。但這都是五十年前的研究五彩電影者。還有不知多少無名功臣現正參加五彩影片的發展工作哩。

李明與王福春

‖滿映新片『愛筱』一個鏡頭‖

滿映新聞片(滿語版)第七十八報

一○綠化運動(新京)
一○警官慰靈祭(新京)
一○松花江開江了(哈爾濱)
一○巴爾少將探險記(南極)
一○蒙古風俗
‖完版。五月一日上演。五月二日‖

○○○李香蘭近照○○○

人馬平安 拍製記

近日的攝影場內總是透出了忙亂的氣氛。自從『人馬平安』開拍以來。情形更愈形緊張。場內搭置了各種佈景。每天自早至晚總是許多人在那裡工作。最近又有一個大的場面完成了。內景是一個飯店裡。圓棹擺列了好幾個。周圍雜坐了一些服裝過異的男女。有馬車夫。工人。西裝青年。妓女等。這都是由滿映演員來飾演的。其中更特殊引人注意的便是京市的名花三人出條到滿映攝影場。臨時做一下水銀燈下的工作。

大個子張書達。六尺六寸的身材。化粧個老道。活像個妖怪。有人說。『這傢伙活脫是一個雜毛老道』。又有人說『這要是半夜裡立在陰暗的街上。一定能下死幾口子。』

劉恩甲穿上了禮服。坐在棹子正中。大吃大喝。左倚李鶴。而右偎于曉虹。共樂洋洋大有南面王不易之概。

一群人都狂亂吃飲起來于是海起立而舞。醉態畢露。維妙維效。

名花月香唱了一段舊劇小桃唱了一段大鼓。悠揚的音調再和以絲竹之聲。壓倒了攝影機的沙沙的音響。導演一聲『克脫』講然的全場立刻沉寂起來。『O·K！』一聲喝下。攝影師佈景師又都忙亂起來。預備拍攝下個場面的工作。

參觀拍戲的人。一些是退了出來。還有一些仍然停在那裡等着觀覽下一個場面的拍攝。

上海片拾零

◀唐若青演『葛嫩娘』▶

劇『葛嫩娘』由魏如晦編劇。唐若青主演『葛嫩娘』。唐小姐爲香港名花。初來上海。便遇到主演葛嫩娘的機會。雖然是客串。但是演來認眞。爲本片生色不少。施汶飾孫克咸。劉瓊飾鄭成功。徐立飾鄭芝龍。都有優秀的演出。更值得提及的。便是飾美娘的陳琦。她自從中法時代演『小漁夫』已給人留下一不可泯滅的印象。這次出演。演技更顯得洗練了。清歌一曲。嬌憨天眞。小妮子的神情。描得淋漓透澈。此外全劇空氣緊張。佈景裝置。是藝術家學君之傑作。新華主人張善琨。抱定此片一舉成功之主張。特以紅星之陣容。並親自出馬導演。動員三廠人馬。方沛霖爲此片計設。大費力氣。

旅美法星將被召回國

歐洲發生了戰事。英國曾迭次召回好萊塢的英籍明星前往服役。至於法國。對於召回本國明星一事。比較輕忽一點。但最近駐美國各地的法國領事。已接到本國訓令。着所有法國僑民。年歲在服役期內者。一律回國。加州法領亦未例外。已接到同樣訓令。故預料好萊塢不久將有大批法籍影星被召回國呢。

‖銀盤女王宋雅海妮近照‖

近爲廿世紀福克斯公司拍製第二梵亞鈴『音樂新片

人馬平安主題歌決定

高原富士郎第一部喜劇作品劉恩甲張敏主演之『人馬平安』目下正急極內景拍攝中。其主題歌『馬車夫之歌』『春之戀歌』二首業經決定取用。作詞者爲楊葉。作曲爲榊原泰男二氏擔爲滿洲音樂界知名之士。聲譽卓著早經沸騰人口。茲將歌詞錄之如下

馬車夫之歌

(一)趕馬車兒。樂陶陶然。飛嘛起來。快如煙。搖鞭把韁。眞威風。轉灣抹角。馬兒懂人言。開道鈴兒呀。從早響到晚。

(二)跑過大街。穿小巷。拉座兒。終日忙。破車瘦馬。哪都去。人不起眼。可有風流樣。回來回去呀。竟拉大姑娘。

(三)順心買賣。眞快活。賺來錢。養老婆。有飯兒吃。有酒喝。在家睡覺。出門竟坐車。逍遙自在呀。天天笑啊啊。

春之戀歌

(一)女唱
野花如錦。芳草如煙。桃紅柳綠。春色滿園。

(二)男唱
小鳥穿林。蝶舞花間。鶯聲燕語。春色無邊。

(三)女唱
如箭的韶光。似水的流年。相愛吧。趁此花好月圓。良辰美景。天與好因緣。

(四)男唱
青春不常在。花兒不常鮮。相愛吧。莫待月缺花殘。時過景遷。徒喚奈何天。

吶喊

(奉天小姐 那娜)

是該本着『良心』『忘掉』酸。甜。苦。辣。的滋味。作些益人宜我的事事物物。談不到貢獻。只是了盡生爲『人』的一個任務。

任荊棘也罷！崎嶇也罷！總之。具有一副堅忍到神疲力盡的意志。掙扎下去！

在『渺茫裡尋眞理』正如所謂的『在黑暗裡找光明』因爲了這些。我們當鍛鍊體軀。充實自己的頭腦。潑剌剌的活一場吧！

春天裡的天空。田野。草樹。溪水……以及人們的精神。都象徵着。新的氣象。復活了呵！萬物。微風吹着。人們的心。是舒暢的啊。

年青的朋友們！

在這春光明媚的新春裡。該怎樣利用這『良辰美景』作些有爲的事情。在生命的記載中？

最後的一聲吶喊。

『我們不要辜負了。上帝賜給我們的一切享受』

現身說法

(載劍秋)

我在沒投考滿映以前。雖然愛好藝術。可是總得算是個門外漢。及考入滿映之後。我自己纔覺得達到我的志願。所以我就很高興的忍苦耐勞努力向前邁進。現在算起來已經是有二三年的歷史了。以我在滿映二三年的時光。所知道的所經驗的。向諸位談一談吧。

演員起初入社的時候。先是訓練三個月。在這三個月之間。正是我們演員競爭的時期。可是我們演員經過師長的指導。再加上個人的努力。所以在這三個月之內。全都上鏡頭了。

在我們演員初次拍照影片的時候。經監督戲分付下來之後。心裡是非常恐懼。這是平常我們所說什麼頭難頭難那眞是不假呀。將這個難關打破之後。漸漸就知道作戲的法子了。

演員作戲不外乎表情。在表情之中分喜。怒。哀樂。等等。這是誰都知道的。總起來說作戲還是熟能生巧。可是藝術是自然的。有天才的人較比容易些。立在鏡頭前面。監督分咐下來很難作的一種戲。他能很容易的作得出來假如氣質相反的人。監督分咐下來一種很容易的戲。他怎樣用心努力去作也作不出來。所以說藝術是最難的。就是性質所近的人。再加上有天才可恃。不努力也是不能成功的。

我們演員經過競爭之後。當然成績是有高有低啦。所以定薪也按照各人的成績配給。以我們演員的經驗來說。日子很淺。以演員的技能來說。又非常的幼稚。就因爲這樣待遇方面。就不怎樣充足。並且從事藝術的人對於金錢。向來是不會看重的。都是主張有了就化。化完了再說。所以滿映演員的生活就難免有的不充足

鄙人在滿映演員之中比較大幾歲。不用說女演員是妹妹。男演員是弟弟啦。所以不客氣的常到宿舍裏面去串門。他們。有的說笑。有的打鬧。我還記得有一次我到男演員宿舍有某一個人說『我！我！爲了藝術的犧牲。我要耐苦的我要努力。我要快樂吃就當知足。』『對於藝術的忠實。我希望用這種精神。換取無限的前途。』

對他我發牢騷。對我談生活。談人生的理想。談將來的希望。這些像是已經支配了他的生活每次他總像發誓一樣的。

其尤是現在演員的待遇改善了。使我們夢想不到的大加改善。這實在是給獻身藝術的一個最大的安慰。

風潮

編導周曉波氏談話

在本年度。滿映將以滿系導演爲中心拍攝影片。這是滿映的最新計劃。也可說是一個新的發展的階段。實現這計劃的第一部影片。即係採納了周曉波君編劇的『風潮』。導演亦由該氏擔任。這消息發表後。震撼了整個的滿洲影壇。給予關心滿映的人以極大的期待。有人曾問及周君關於這部影片的感想。以下是該氏的談話。我所常見而最感到極應改良的便是滿洲姨太太的制度。但是我沒有力量去强迫的使人改善去。所以我早就打算用電影的力量去感化他們。這就是我編製『風潮』的動機。故事的內容自然是描寫大家庭中的昏暗。姨太太制度的弊害。我的目的是打算用這部影片去感化大衆。但是我能力有限。志望能否達成。這却不可知。總之。我願努力的本着我的主旨做去。

『如花美眷』

錄音完畢僅待剪接

本年度滿映第二部出品『如花美眷』由導演荒牧芳郎指揮。暨全體工作人員努力之下早經攝影完畢。錄音一項。亦於四月十九日全部完成。只俟剪接完畢後。即可大功告成。

日本東寶影片公司演員若原春江近照

「談情海航程」

『情海航程』的拍攝。已經開始很久了。在全員共同努力之下。日漸進展。是在春風吹盪的一個早晨。本片的市內外景隊。出發往兒玉公園去拍照。外景隊的汽車。平滑的急駛在國都的柏油路上。四月的和風。從車窗吹了進來拂每個人的面孔上。人人都感覺到暢爽。汽車在兒玉公園前停住了。在大家下車之際。行人看到了『開麥拉』都一齊的停住了足。他們都不知不覺的跟了開麥拉走進了園內。兒童游戲的『轉馬台』前開始拍攝了。季燕芬。徐聰姍姍走進了攝照的圈子內。攝影機在沙沙的作着響。四週圍觀的人是靜肅的立在那裡呆看。順利的完成了兩個『卡脫』。大家離開了公園去用午餐。工作忙迫的當兒。草草的吃一頓就算果了腹。午後在大和旅館前。又拍照了幾個『卡脫』。成績好得很。在預定的時間內完成了這一日的工作。回抵公司時是在午後的二時。聽說午後還要拍內景攝呢『這眞太幸苦了』。記者替代大家說出了這句話。

黎明曙光 即將放映

轟傳經年。人所期待的『黎明曙光』。已於今年三月錄音完畢。惟因其中技節仍有可商榷處。於是乃細心加以修改。飾以聲色。以期完璧。現一切修改均告完竣。舉凡音樂。錄音。劈接等等無一不求精美。本片係取材建國史的戰爭鉅作。刀光劍影。壯烈動人。不日即將於全滿四大都市放映。請期待罷。

好萊塢電影 宣傳術

(續)　(里當)

這時黛德麗也覺得自己的男裝事件。已經造成了宣傳的功効。因了這個事件。全美的人也都知道了黛德麗其人。于是她也變換了以往的主張。她遂對人說道。『褲子是最令人容易感到舒適和敏感的衣裝。』並且現在她爲了宣傳。而時常拍攝一些穿着長褲的照片。

我們知道。賈波林主演的『城市之光』在美國某影戲院裡公演時。曾經有一位老人。於影片映演時。死於影院。這本來是件平凡的事情。而聯美公司乃異想天開的將這件事情。設機的利用而加以擴大的宣傳。在各報紙上都一致的報道着。某老人在『城市之光』開演時。看了銀幕上滑稽的表演。遂致大笑而亡。果然的在這樣宣傳之下。『城市之光』乃得大獲其利。

不但是製片商就是影星個人。爲了自己的聲名。也今用着種種方法。拘心鬥角的來作着變像的宣傳。瑪莎洛伊的第二次結婚時。她會每每的對人宣稱『這次的結婚。無論如何要極秘密的來舉行絕不能鬧得人人都知道了哄起來』。因爲如此。所以她或她的未婚夫廸威德露斯都商定了在墨西哥的因寨那德來舉行婚禮。(未完)

在大連最舒適的　客室雅潔　低廉　招待誠懇　歡迎主顧　優待團体　中央旅館

刺戟鍼療專門　長庚療院　療術師 林長庚　大連市不老街二二六番地

病患早洩者收確用實元　防止早洩藥(外支)　性美膏 一元二角　附力減退之人必備 回春聖藥　桃夢(一圓二角三圓)　奉天加茂町十六番地　木村商行

患十年以上 淋疾·帶下症者　內服本劑三日乃至五六日負絕對除根治癒之保証　世界的發明獨一之秘藥
京城 都藥房淋藥
百發百中 無効退金 責任全保
斷然收效 ○藥價二円 四円 八円 一人完全治癒無須八円以上
○亦非從來之白檀油一時流行之新藥 服用一日間無効時殘藥退還按原價退還藥價
○豫防亦有多數服用
責任製造本舖 合資會社 都藥房
責任專賣所 奉天江ノ島八 まむし藥房 電③四五五五番

諾餌妙散片 (ノルモサン)

胃痛

諾餌妙散片對於『食後經過一小時、胸內苦悶嘈囃及吸氣之人』或如『食後二三小時以及早晨夜間空腹時有胃痛之人』、最有偉大效果。蓋上述諸症俱由胃酸過多或胃液分泌過多而起、而諾餌妙散片則正具有下記三大功能故也。

(一)保護胃壁　諾餌妙散片之主成分、能掩蔽胃粘膜之全面、以隔絕胃液對於之刺戟、而得使胃內患部或潰瘍面從容癒痊。

(二)抑制胃酸　諾餌妙散能吸收過剩胃酸以降低胃酸度、一方面又能收斂以抑制胃液之過度分泌、得澈底減少其胃內刺戟。

(三)鎮止胃痛　保護胃壁與抑制胃酸、本係治療胃痛之拔本塞源作用、加之此劑另有止痛成分之配合、故益有鎮止胃痛之效。

【主治】胃酸過多　胃痛　胸內痞塞　嘔酸　胃潰瘍　胃炎　噯氣　便秘　酒醉　船車暈眩

【包裝】大粒 六片 一八片 四五片 九六片 [illegible]　小粒 [illegible]

各大藥房均有經售

詳細說明書及醫藥實驗報告另印成冊函索即寄

總發賣元 武田長兵衛商店
滿洲總發賣行 滿洲武田藥品株式會社 奉天市大和區浪速町十號

39(5)126

765

經濟與產業

完成土建統制要綱 定下月初旬實施

刷新業界適正配給資材勞力

【新京專電】因開發計劃進步、國內土木建築界、逐年繁忙、其消耗物質、運用勞力、遂漸呈緊盛狀態、按客觀的要綱、爲資材之適正的運用、要望土建界統制之聲亦高、故政府方面、已於去年對於土建新制着手研究、設置企畫委員會、力求其具體化、將於近日中、完成土建統制法案、土建協會令等、約於本月末來月初旬即可公布。

故以物資資材勞力之適正配給爲主要目的、企圖刷新業界、增進工事能力、遂明示土建界統制之意、至其統制方法、業已決定如左、

一、土建包辦業爲許可營業、一、滿洲土建協會帶有公法人的彩色、改組爲自治的統制機關、而爲國策代行機關、一、特殊大企業者應考慮專屬包辦人之設定、一、統一各企業土也包辦條件、一、關於建金融企圖其圓滑化、者低金利化、一、設置建土統制委員會、一、整備政府內土建統制關係機構、掌管當時土建統制事務、實施要領大要如左、(1)土建統制法規之制定、(2)土木建築工事統制法、(3)附隨於業統制法、右之命令、

二、統制事項(1)土木建築包辦業者之許可制度(2)土建協會之統制監督、(3)對土建協會之金融、器具、器材、勞働者、必需品之購入斡旋、(4)技術養成之助成、(4)對業者課以工事報告義務、(5)必與之場合、(6)命令工事之停止、物資、資材、努力之融通命令、

故土建協會於過去之廿三日、在奉天舉行昭和十四年度定期總會、任命榊谷仙次郎氏以下十四名爲舊協會整委員、解散準備着手同時、任命榊谷仙次郎氏、及由奉天、大連各業者選出十五名、任命爲新協會設立委員、着手作成定章、預定於六月一日實施土建統制法、且於五月十八日、在大連舉行舊協會解散式、同時消滅、更於五月廿三日舉行新協會成立於新京、自任爲滿洲重要建設部分實行機關、開始發展其技能、原來政府於昨年末、鑑於土建工事現示空前盛況、但因物質、資材及勞力之配給運用極不圓滑、阻害工事、對於滿洲國的健全發展、不無障碍、

新定時局增產計劃 確保食糧資源

本省產業會議決定

奉天省產業科長、實業股長會議第三日、午前十一時、在奉天市內興亞會館舉行、關於七年度農產關係事業計畫、豫算時局農產物增產對策、由省當局指示說明次行懇談、至於七年度事業計畫並時局增產對策內容、本年度乃踏襲例年、誌其大要如左、

事業計劃　除謀合理完成產業開發五年計畫第四年度計畫外、並以一方特殊會社利潤還歸額百四十萬圓並國費爲基金、本於政府前者決定之十年增產計畫、新樹立時局增產計畫、積極擴充省下農業生產力、並謀農民生活安定向上、爲確保東亞食糧資源、努力邁進、

七年度事業計劃並豫算（增殖豫算總計六四八、二〇一圓）

一、食用作物、包米（計畫）除維持採種圃外、並本政府優良種子普及計畫、整備擴充採種圃、（豫算）六〇、五九五圓

▲高粱小米（計畫）維持既設採種圃、普及優良種子、縣營採種圃面積、現有高粱一三七六陌、粟五一陌、（豫算）二六、一五〇圓、

大麥（計畫）經營縣營採種圃、並在二縣新設之、面積各有一〇陌、（豫算）三六四〇八圓、

二、特用作物、▲棉花（計畫）（1）設置採種圃＝第一次對縣、第二次對合作社、各委託設置採種圃、增殖改良種子、（2）訓練技術員、（3）調查適地、（4）設置共同模範圃、（豫算）一八〇三〇圓、

▲煙草（計劃）確保計畫面積、設置模範耕作圃、耕作者移住傭人熟練害、（豫算）二六、九六〇圓、

▲洋麻（計畫）確保增殖面積於七年度、增加一一、五、五陌、配置技術員、（豫算）五五、〇五六圓、

▲甜菜（計畫）維持耕地面積六〇〇〇陌、設置模範耕作圃、補償災害、（豫算）三、三一五〇圓

▲特別納付金一〇〇、〇〇〇圓、

▲柞蠶（計畫）（1）以四十億粒爲目標（2）開發蠶場、（豫算）一三、二〇〇圓、

▲落花生、（計畫）普及優良種子、（豫算）六、三五〇圓、

▲蓖麻　八、六〇〇圓、

▲紫苜蓿　二三、二〇〇圓、

三、其他、

▲副業、（計畫）（1）技術之滲透、（2）蔬菜加工貯藏設施、（2）獎勵製造自家用醬油、（豫算）

▲氣象觀測（計畫）（一）繼續實施簡易氣象觀測（二）新設特別氣象觀測、（豫算）一四、九〇四圓、

▲防除病虫害（一）普及作物（由政府補助）（二）棉花（三三、五四〇圓）（三）煙草（八、二〇〇圓）（四）洋麻（以特別補助金充之）

▲更生地力　四五〇〇圓

調查生產量　一五三七三圓

▲品評會二〇、一五〇圓

▲指導費六五、四〇五圓

▲講習會一五、八五〇圓

時局農產物增產計畫（所要經費、以國費並特殊會社利潤還歸額百四十萬圓）

一、確保已計畫耕作之面積、造成水田、

二、普及增殖優良種子設備（1）採種方面施設（2）擴充原種圃、（3）設置縣營採種圃、

三、確保勞力＝獎勵女子學童勤勞

四、確保增產用資材、（1）普及獎勵優良器具、（2）增產自用肥料、

五、增加每單位面積之收穫量、（1）獎勵多收穫、（2）施設灌漑（3）增產洋麻、

渝一般生活費

較事變前高五倍

【香港通訊】蔣權治下中國內地之物價、最近益益暴漲不已、而最近重慶之中國報刊事新報、於二十日之報上、關於生活費上昇已作詳細發表、據此以一九三七六年月之物價爲百之一九三九年十月之重慶物質數如左、

食料品	三四二、四五
燃料	四〇一、四
家賃	四七〇、六〇
織物類	四五八八、〇

按此發表推之、重慶之一般生活費、現在確實昇至事變以前之五倍以上

商工金融社法（二）

第三十八條　社長應於社員總會就社員中選任並受經濟部大臣之認可、理事及副理事由經濟部大臣任命之

監事於社員總會就社員中選任之

設立當時之社長及監事不拘第一項及前項之規定就社員中由經濟部大臣任命之

監事不得兼任社長、理事、副理事、參與或評議員

第三十九條　社長之任期爲三年、監事之任期爲二年但至關於任期中最後決算期之定時社員總會結束止伸長其任期

第四十條　社長與理事共同代表合作社但關於合作社之常務由理事代表之

社長有事故時由理事執行其職務

理事輔佐社長執行合作社之業務

理事有事故時依定款之所定由副理事中之一人執行其職務

副理事輔佐社長及理事依定款之所定執行合作社之業務

第四十一條　監事監查合作社之財產及業務執行之狀況

監事對於合作社之財產或業務之執行認爲有不正或不當之點時應向經濟部大臣申報之

第四十二條　社長、理事、副理事及監事應認眞且遵道義執行其職務

第四十三條　關於合作社於社長、理事或副理事間之契約或訴訟由監事代表合作社

第四十四條　對於合作社之代表從關於代理之規定

第四十五條　合作社對於社長理事或其他代表人因執行其職務而加於他人之損害負賠償之責

第四十六條　爲使合作社業務之運營圓滑於合作社置參與對於重要事項應社長及理事之諮問

參與就關係地方行政官署之官吏或地方之有德望者中由經濟部大臣任命或委囑之

第四十七條　爲資業務之適切運行於合作社置評議員會

評議員會以評議員組織之

評議員之員數爲五人但不妨以定款增加其員數

評議員應於社員總會就社員中選任之

評議員之任期除定款另有規定者外爲一年

第四十八條　評議員會評議本法及定款所定之事項

評議員會關於合作社之業務得對社長或理事陳述意見

第四十九條　評議員會由社長招集之社長爲評議員會之議長

理事得出席評議員會陳述意見

第五十條　社員總會決議本法及定款所定之事項

第五十一條　定時社員總會每年一次應於定款所定之時期由社長招集之

第五十二條　臨時社員總會由社長認爲有必要時招集之

有價證券投資（三）

最進步且最有利

（二）交易方法　交易、每日（星期、祭祀日、假日在外）上午、下午兩次、開始集會、上午之集會、稱爲前場、下午之集會、稱爲後場、前場自上午九時十五分至十二時、後場自下午一時十五分至四時、實行交易、前後場開始集會、最初之買賣稱爲開盤、最後之買賣稱爲收盤、以拍買賣之方法、實行交易、所謂拍買賣者、乃由各交易員提出之買賣股數與價格、互相競爭、在一致時成立交易之買賣方法也、以公正之價格、實行大量之交易、自開盤至收盤之間、實行接續買賣、若有對手、隨時均可實行交易、此時爲賣手與買手相對買賣、股數價格、由雙方同意檢定、此種交易、自開盤至收盤之間、可得隨時交易最爲便利之交易方法也、故一般利用此法者頗多、交易單位爲十股、減價按一般而言、

（3）上場出股　此交易、上場股票、一般多有選擇實行買賣之種類、故其數、略受限制、其交易量較大、上種類接交易之情況、稍有變更、現在如左、

科滿洲證券取引所（交易所）短期交易出股（奉天）、滿取、滿業、新東、大新、鐘紡、鐘新、日鑛、日魯、郵船新、營口紡、滿毛、滿鐵、電電、同新、滿化、同乙、滿瓦斯、電業、同新、滿化、日石、東拓、東亞煙、特產、銅管、大機、二新、土木、滿洲工廠、新滿、東亞、撫順窰業新、

（四）遲延料　延取引（延緩交易（準諸原則應於買賣成立翌日實行交付惟從來另定有遲延制度即由買賣成立之日起准予遲延三十日間交付是則交付如希遲延期內准其隨意行之

如其遲延交付則須支拂遲延料亦稱爲日利每日由各交易員所提出交付股數如何亦爲決定交付股份過有過剩時其過剩股份價金利息由買方支拂歸賣方取得（此時之順日利或本日利）其相反時交付股份不足時則應由賣方支拂所謂逆日利者歸買方取得

與學者以便利 養育技術家

【新京】民生部應付開發產業、爲充實鑛工部門所需人員起見、決定如有中學校畢業、欲在夜間學習高級技術則與以向學之便、育成高級技術者、以教育司爲中心、進行研究、至其要點、大致如左、

國立大學新京鑛工技術院內設特殊科、修業期間二年、預定九月上旬開校、該科教學方針、準據木科、分爲機械科、電氣科、採鑛科、土木科（農業土木科）等四科、入學限以年齡未滿卅五歲之中等學校畢業者、並有較中等學校畢業以上之學力者、並開奉天鑛工技術院與否設特殊科、尚在當局考慮中、

全華貿易

輸出入均增 入超約三千萬元

【上海】據海關發表、三月份全華貿易、較上月輸出入均增加、輸入增加一成、輸出增加一成五分、入超仍有繼續增加之勢、惟因歐洲動亂、向歐洲及美國方面輸出之中國特產物、漸形增加、蠶產品尤多、並運往香港之茶葉激增、致華北諸港三月份貿易、輸入僅增一成六分、輸出增加二成八分、並且寧波、溫州等滄府所屬華中諸港、三月份輸出、較上月突然增四倍左右、仍主因於運港茶葉之增加、茲誌全華三月份貿易於下、（單位百萬元）

	三月	二月	作年三月
輸入	一四四	一一八	一一三
輸出	一一六	一一〇	一〇六
入超	二八	八	[illegible]

淋病不癒不如夭亡

這一句話，未知淋病如何，又者未曾有過患淋病經驗的人，或許嫌忌此言過於暴烈。可是大多數有體驗及現正患在淋病的人，絕不能反駁這一句話。不如夭亡的原來意思，不過是比喻淋病的痛苦，但若有妙法治斷病根了嗎，不只救其一身還能救出子子孫孫的呀

所謂化學治療法 到底有無實効乎

輓近市上陸續而簇出的便是所謂化學治療法，因爲其名稱頗合于欲求新而奇的大多患者們心理，所以不能不受歡迎而現正以破竹之勢播傳，隨之從來的大多數雜牌霸藥也是自然被受很大影響，不能不改其牌名及宣傳法了。但對其果實有無効一事，就因有種々論議，不可一句而說定，如說大略結論……

凡有化學劑中 惟此一劑正確

比及今日此種化學治療法劑就由各專門家，認出許多缺點，是因爲其成分，或者單純不能殺除淋菌，只於其他脆弱性細菌可奏効力，或者多生副作用，不堪連日服用

驚異三天治法

然今方見成功其化學劑之撰出混合爲最正確而最複雜的要素，這就是本劑『內服根割爾』也。因此可說達到治淋法最後的斷定的成功！

本劑『內服根割爾』更爲化學成分完全發揮其原來的偉効，而設有特創的衝擊服法就在三天服藥期間內

確癒普通症狀

雖然任何兇險症狀，也不出服用三—四衝擊（略半月間）必定獲收治全。其効力因爲由血液周流滲至最深部病處而絕無如他種化學劑類之副作用，更因掃淨病毒，而使病變患部，自然會復原，故一旦治全可以高枕無憂，日後絕不再犯反覆。症狀越重効力越確一服便知言之不謬

如今整千整萬的經驗者們均皆蒙受本劑偉効而見根治感激之余所寄來的禮狀不知其數又於各大醫院亦皆使用本劑所發表之實驗書亦爲無數

適應症＝急性淋症，慢性淋症，淋毒性副睪丸炎，攝護腺炎，淋毒性關節炎，非細菌性尿道炎，膀胱炎，腎盂炎，其他葡萄狀或連鎖狀球菌疾患。

藥價

一衝擊（クール）	五十四片	壹元五角
二衝擊	一百〇八片	貳元八角
四衝擊	二百一十六片	五元三角
病院大量用	五百片	拾貳元

各地葯房均有出售，倘因缺貨就近難購之時務希與總批發處，直接函購，宜先郵寄藥價，如用到貨付款法，作爲無効請試一番，立知言之不謬！

總製造處　東京市芝區通新町十三番地　日東製藥合名會社

總批發處　東京市芝區通新町十三番地　合名會社　河原商店

振替口座（韓滿販賣）東京三五〇一九　本號專用信箱東京三田郵便局十五號

內服　根割爾　ケンゴール

欲得嬰兒白胖必食

經濟合理而有豐富的榮養

完全母乳代用品

森永牛奶粉

武田牌

淋病治療上的近代大發明

效力超過所有一切的淋病藥

內服治淋得意丹以後

殆無打針灌洗的必要

化學療法的研究、近來甚是大有進步、尤其最近發明的硫鍍基化合物、因其治淋效力超過從來的一切淋病治療藥品、堪稱近代醫發明中的最大發明。又因內服此劑以後殆無打針與尿道灌洗的必要、就淋病治療方法而論、也已起了一個極大改革。

治淋得意丹即以前述新發明的硫鍍基化合物爲主成分的製劑、服此以後、有左記的偉效與特徵

一、本劑對於淋病、不拘急性慢性、俱有空前的特殊效果。尤其對於急性之時、得於短時日之內、消退其尿道疼痛瘙癢排膿及尿中的淋菌、並使混濁尿歸爲清澄。

二、在淋病感染以後、如能即服本劑、據稱殆無併用尿道灌洗與注射療法的必要

三、內服本劑以後、得豫防淋病合併症於未然。

四、本劑不是色素製劑、內服以後、在皮膚粘膜以及尿中、決無着色之事。

五、本劑對於丹毒、產褥熱、敗血症、創傷感染、中耳炎、疔、癤等症、亦有巨効。

服法　一次二片、一日三次、飯後即服。服時須在醫師以後、方可用溫湯送下。

定價　三十六片裝（六日分）金三圓　七十二片裝（十二日分）金六圓

發賣元　武田長兵衛商店

滿洲總發行　滿洲武田藥品株式會社　奉天市大和區

免費奉贈

治淋得意丹

您的全家都健康嗎！

一人有病全家不安

圓滿家庭不可缺少的條件、固屬是物質與環境有關係、然而家庭各人的健康、更屬重要、假如有一家庭、經濟如何充裕、環境如何適宜、倘若家中有一人久被病魔所纏綿、精神陷於頹萎、凡事趨於消極或悲觀、則這全家的人、絕對不會暢快與歡欣、至於生活的趣味、家庭的快樂、那更受到深刻的影響了、所以建設一圓滿的家庭、家庭每個人都應當使之健康。

一個家庭的組織、有年老的、有年少的、更有尚待發育的小孩們、各人的年歲不同、體質不一、所以各人的健康也有差別、常有的病症也不一樣。

老年病	中年病	幼兒病
未老先衰	面黃肌瘦	發育不良
體質萎縮	神經衰微	皮膚蒼白
肌肉馳緩	夜不安眠	體質微弱
血管硬化	頭暈眼迷	便黃便綠
老年貧血	記憶不佳	食慾不振

此外婦人更有產前產後的虛弱、乳汁缺乏、常習便秘、惡性貧血、以上的病症都有誘發大病的可能、倘一發覺症狀、都有趕快治療的必要

「若素」是近代唯一胃腸營養良藥、直接能以促進胃腸的消化和吸收、間接能以强化身體的各部機能、所謂血球的增多、加大自然抵抗疾病能力、確是若素的特效、所以老年人服之、能以挽救脆弱的身體、恢復肌肉的伸縮力、復活衰老的諸細胞、延長身體的各部機能、中年人服之、促進血液、安靜神經、清頭健腦、加强記憶、幼兒服之、發育良好、肌膚鮮麗、身體强大、食慾日增、大便正常、對婦人姙娠期的嘔吐、產後的貧血、乳汁不足、常習便秘、都有切確效果、所以「若素」是家庭必備的藥品、人人必服的補劑。

偏銷環球

一月用量 一元六角

各地藥房均有代售

胃腸營養 若素

總發售處 奉天信濃町十七 若[illegible]本